



แผนพัฒนาการศึกษามหาวิทยาลัยแม่โจ้
ระยะที่ ๑๒ (พ.ศ.๒๕๖๐-๒๕๖๔) และ
แผนปฏิบัติการ ประจำปีงบประมาณ พ.ศ.๒๕๖๐

ผ่านความเห็นชอบจาก

ที่ประชุมสภามหาวิทยาลัย วันที่ ๑๓ พฤศจิกายน ๒๕๕๙

ปรับปรุง มีนาคม ๒๕๖๐

คำนำ

แผนพัฒนาการศึกษามหาวิทยาลัยแม่โจ้ ระยะที่ ๑๒ (พ.ศ. ๒๕๖๐-๒๕๖๔) ได้มีการจัดทำขึ้นเพื่อให้สอดคล้องและตอบสนองทิศทางการพัฒนาประเทศไทย ๒๐ ปี แผนพัฒนาเศรษฐกิจและสังคมแห่งชาติ ฉบับที่ ๑๒ (พ.ศ. ๒๕๖๐-๒๕๖๔) นโยบายรัฐบาล และแผนพัฒนาการศึกษาระดับอุดมศึกษา ภายใต้กรอบแนวคิด (๑) การน้อมนำและประยุกต์ใช้หลักปรัชญาเศรษฐกิจพอเพียง (๒) คนเป็นศูนย์กลางของการพัฒนาอย่างมีส่วนร่วม (๓) การสนับสนุนการส่งเสริมแนวคิดการปฏิรูปประเทศ และ (๔) การพัฒนาสู่ความมั่นคง มั่งคั่ง ยั่งยืน สังคมอยู่ร่วมกันอย่างมีความสุข มหาวิทยาลัยได้ดำเนินการจัดทำแผนพัฒนาการศึกษามหาวิทยาลัยแม่โจ้ ฉบับที่ ๑๒ (พ.ศ. ๒๕๖๐-๒๕๖๔) โดยเน้นการมีส่วนร่วมจากทุกภาคส่วนที่เกี่ยวข้องตั้งแต่การศึกษาดูงาน การสัมมนา การวิเคราะห์สภาพแวดล้อม ยุทธศาสตร์ที่เกี่ยวข้อง การระดมความคิดเห็น การนำผลการดำเนินงานตามแผนฯ ๑๑ มาเป็นข้อมูลประกอบ เพื่อสรุปเป็นร่างแผนฯ ๑๒ ของมหาวิทยาลัย

กรอบแผนพัฒนาการศึกษามหาวิทยาลัยแม่โจ้ ระยะที่ ๑๒ (พ.ศ. ๒๕๖๐-๒๕๖๔) ประกอบด้วย

- (๑) ความเป็นมาและวัตถุประสงค์ของแผน
- (๒) วิเคราะห์สภาพแวดล้อมที่มีผลต่อการพัฒนา
- (๓) สรุปผลการดำเนินงานที่ผ่านมา
- (๔) ปรัชญา วิสัยทัศน์ พันธกิจ ค่านิยมหลัก อัตลักษณ์ และเอกลักษณ์
- (๕) แผนการพัฒนาเชิงรุก (Proactive Plan)
- (๖) แผนพัฒนาตามพันธกิจ (Missions Plan)

กองแผนงาน มหาวิทยาลัยแม่โจ้

สารบัญ

	หน้า
บทที่ ๑ บทนำ	๑
๑.๑ ความเป็นมา วัตถุประสงค์ และกระบวนการในการจัดทำแผน	๑
๑.๒ กรอบแนวคิดและเนื้อหาสาระของแผน	๓
บทที่ ๒ วิเคราะห์สภาพแวดล้อม	๕
๒.๑ บริบทที่เปลี่ยนแปลงในระดับชาติ	๕
๒.๒ สภาพแวดล้อมที่มีผลต่อการพัฒนามหาวิทยาลัย	๑๒
๒.๓ สรุปแผนยุทธศาสตร์ชาติ ๒๐ ปี และแผนพัฒนาเศรษฐกิจและสังคมแห่งชาติ ฉบับที่ ๑๒	๑๓/
๒.๔ สรุปนโยบายและโครงการที่สำคัญของรัฐบาล	๒๐
๒.๕ สรุปแผนยุทธศาสตร์การพัฒนามหาวิทยาลัย ระยะ ๑๕ ปี	๓๘
บทที่ ๓ สรุปผลการดำเนินงาน ๕ ปี (พ.ศ.๒๕๕๕-๒๕๕๙) ตามแผนยุทธศาสตร์ฯ ๑๕ ปี และแผนฯ ๑๑	๔๑
๓.๑ สรุปผลการดำเนินงาน ๕ ปีแรก (พ.ศ.๒๕๕๕-๒๕๕๘) ตามยุทธศาสตร์การพัฒนามหาวิทยาลัยระยะ ๑๕ ปี	๔๑
๓.๒ สรุปผลการดำเนินงานตามแผนพัฒนาการศึกษา ระยะที่ ๑๑ (พ.ศ.๒๕๕๕-๒๕๕๙)	๕๒
บทที่ ๔ แผนพัฒนาการศึกษามหาวิทยาลัยแม่โจ้ ระยะที่ ๑๒ (พ.ศ.๒๕๖๐-๒๕๖๔)	๖๒
๔.๑ ปรัชญา วิสัยทัศน์ พันธกิจ ค่านิยมหลัก อัตลักษณ์ และเอกลักษณ์	๖๓
๔.๒ แผนการพัฒนาเชิงรุก (Proactive Plan)	๖๓/
๔.๓ แผนพัฒนาตามพันธกิจ (Missions Plan)	๓/๔
ประเด็นยุทธศาสตร์ที่ ๑ : ธรรมภิบาลมหาวิทยาลัย	๓/๖
ประเด็นยุทธศาสตร์ที่ ๒ : การบริหารมหาวิทยาลัยในกำกับของรัฐ	๓/๘
ประเด็นยุทธศาสตร์ที่ ๓ : การผลิตบัณฑิต หลักสูตร และการพัฒนานักศึกษา	๘๐
ประเด็นยุทธศาสตร์ที่ ๔ : การวิจัยเพื่อสังคม	๘๔
ประเด็นยุทธศาสตร์ที่ ๕ : การบริการวิชาการเพื่อพัฒนาชุมชนสังคม	๘๘
ประเด็นยุทธศาสตร์ที่ ๖ : การทำนุบำรุงศิลปวัฒนธรรม	๙๑
ประเด็นยุทธศาสตร์ที่ ๗ : ความเป็นนานาชาติ	๙๓
ประเด็นยุทธศาสตร์ที่ ๘ : การบริหารทรัพย์สินและต้นทุนการผลิต	๙๓/
ประเด็นยุทธศาสตร์ที่ ๙ : ทรัพยากรบุคคล	๑๐๐
ประเด็นยุทธศาสตร์ที่ ๑๐ : การมุ่งสู่มหาวิทยาลัยเชิงนิเวศ (GO. Eco. U.)	๑๐๒
บทที่ ๕ แผนปฏิบัติการการศึกษามหาวิทยาลัยแม่โจ้ ประจำปีงบประมาณ พ.ศ. ๒๕๖๐	๑๐๕

บทที่ ๑

บทนำ

๑.๑ ความเป็นมา วัตถุประสงค์ และกระบวนการในการจัดทำแผน

(๑) ความเป็นมา

สำนักงานคณะกรรมการพัฒนาการเศรษฐกิจและสังคมแห่งชาติ (สศช.) ได้มีการจัดทำแผนพัฒนาเศรษฐกิจและสังคมแห่งชาติ ฉบับที่ ๑๒ (พ.ศ. ๒๕๖๐-๒๕๖๔) เพื่อใช้เป็นกรอบกำหนดทิศทางและยุทธศาสตร์การพัฒนาประเทศ ซึ่งเป็นช่วงเวลาประเทศไทยต้องเผชิญกับสถานการณ์ทางเศรษฐกิจและสังคมทั้งภายในและภายนอกประเทศที่เปลี่ยนแปลงต่างๆ ที่อาจก่อให้เกิดความเสี่ยงทั้งจากภายในและภายนอกประเทศ อาทิ กระแสการเปิดเศรษฐกิจเสรี ความท้าทายของเทคโนโลยีใหม่ๆ การเข้าสู่สังคมผู้สูงอายุ การเกิดภัยธรรมชาติที่รุนแรง ประกอบกับสถานการณ์ด้านต่าง ๆ ทั้งเศรษฐกิจ สังคม ทรัพยากรธรรมชาติและสิ่งแวดล้อมของประเทศในปัจจุบันที่ยังคงประสบปัญหาในหลายด้าน เช่น ปัญหาผลิตภาพการผลิต ความสามารถในการแข่งขัน คุณภาพการศึกษา ความเหลื่อมล้ำทางสังคม ฯลฯ ทำให้การพัฒนาในช่วงแผนพัฒนาฯ ฉบับที่ ๑๒ จึงจำเป็นต้องยึดกรอบแนวคิดและหลักการในการวางแผนที่สำคัญ ดังนี้ (๑) การน้อมนำและประยุกต์ใช้หลักปรัชญาเศรษฐกิจพอเพียง (๒) คนเป็นศูนย์กลางของการพัฒนาอย่างมีส่วนร่วม (๓) การสนับสนุนการส่งเสริมแนวคิดการปฏิรูปประเทศ และ (๔) การพัฒนาสู่ความมั่นคง มั่งคั่ง ยั่งยืน สังคมอยู่ร่วมกันอย่างมีความสุข

ดังนั้นเพื่อให้สอดคล้องและตอบสนองทิศทางการพัฒนาประเทศตามแผนพัฒนาประเทศไทย ๒๐ ปี แผนพัฒนาเศรษฐกิจและสังคมแห่งชาติ ฉบับที่ ๑๒ (พ.ศ. ๒๕๖๐-๒๕๖๔) นโยบายรัฐบาล และแผนพัฒนาการศึกษาระดับอุดมศึกษา รวมถึงเพื่อกำหนดทิศทางการพัฒนามหาวิทยาลัยให้มีคุณภาพ สมดุลและยั่งยืน สอดคล้องกับสถานการณ์ที่เปลี่ยนแปลง มหาวิทยาลัยแม่โจ้จึงได้ดำเนินการจัดทำแผนพัฒนาการศึกษามหาวิทยาลัยแม่โจ้ ฉบับที่ ๑๒ (พ.ศ. ๒๕๖๐-๒๕๖๔) ขึ้น โดยกระบวนการจัดทำแผนพัฒนาฯ เน้นการมีส่วนร่วมจากทุกภาคส่วนที่เกี่ยวข้อง ไม่ว่าจะเป็นผู้แทนจากสภามหาวิทยาลัย ผู้บริหาร บุคลากร คิษย์เก่า นักศึกษา และผู้ใช้บัณฑิตเป็นต้น

(๒) วัตถุประสงค์ในการจัดทำแผน

ในกระบวนการพัฒนาแผน มหาวิทยาลัยได้กำหนดหลักการในการขับเคลื่อนแผนให้เกิดการพัฒนาอย่างยั่งยืน โดยได้กำหนดวัตถุประสงค์ที่สอดคล้องกับหลักการต่างๆ ไว้ดังต่อไปนี้

- ๑) เพื่อให้มหาวิทยาลัยมีระบบบริหารจัดการที่ดีด้วยหลักธรรมาภิบาลและมีมาตรฐานการทำงานที่มีผลสัมฤทธิ์สูง (High performance organization)
- ๒) เพื่อให้มหาวิทยาลัยมีระบบบริหารจัดการ การเป็นมหาวิทยาลัยในกำกับของรัฐที่มีประสิทธิภาพ
- ๓) เพื่อพัฒนาหลักสูตรและเสริมสร้างความเข้มแข็งของหลักสูตรรองรับการขับเคลื่อน Thailand ๔.๐
- ๔) เพื่อพัฒนานักศึกษาให้เป็นพลเมืองของโลก และมีความสามารถในการแข่งขันได้
- ๕) เพื่อให้มหาวิทยาลัยมีผลงานวิจัยมุ่งเน้นภาคการเกษตร ที่ตอบโจทย์ประเทศไทย Thailand ๔.๐ และชุมชน
- ๖) เพื่อให้มหาวิทยาลัยมีระบบการบริหารจัดการงานบริการ วิชาการที่ดีมีประสิทธิภาพ
- ๗) เพื่อให้มหาวิทยาลัยเป็นที่พึ่งของประชาชน และมีส่วนร่วมในการยกระดับการพัฒนาความเข้มแข็งของชุมชน
- ๘) เพื่อให้มหาวิทยาลัยมีเครือข่ายและมีพันธกิจที่ได้รับการยอมรับในระดับนานาชาติ
- ๙) เพื่อพัฒนาสู่การเป็นมหาวิทยาลัยแห่งชีวิตที่มีความมั่นคงทางการเงินและเติบโตอย่างยั่งยืน
- ๑๐) เพื่อให้มหาวิทยาลัยมีบุคลากรที่มีศักยภาพสอดคล้องกับการมุ่งสู่ University ๔.๐
- ๑๑) เพื่อพัฒนาสู่การเป็นมหาวิทยาลัยแห่งชีวิตที่เป็นมิตรต่อสิ่งแวดล้อม

(๓) กระบวนการจัดทำแผน

กระบวนการจัดทำแผนพัฒนาการศึกษามหาวิทยาลัยแม่โจ้ ระยะที่ ๑๒ (พ.ศ.๒๕๖๐ - ๒๕๖๔) นั้น มหาวิทยาลัยได้จัดให้มีกิจกรรมต่างๆ เพื่อให้เกิดกระบวนการระดมความคิดเห็นจากผู้มีส่วนร่วมให้ครอบคลุมทุกภาคส่วน อาทิเช่น

- ๑) การศึกษาดูงานผู้บริหาร
- ๒) การสัมมนาทบทวนแผน ๑๑ และจัดทำแผน ๑๒
- ๓) การวิเคราะห์สภาพแวดล้อมที่มีผลต่อการพัฒนามหาวิทยาลัย
- ๔) การวิเคราะห์ยุทธศาสตร์ นโยบาย และโครงการสำคัญของรัฐบาล
- ๕) การวิเคราะห์ผลการดำเนินงานในช่วงแผน ๑๑ และยุทธศาสตร์ ๑๕ ปีของมหาวิทยาลัย

- ๖) การพัฒนาเป้าหมายหลักของแผน โดยผู้บริหารมหาวิทยาลัย เพื่อให้เห็นเป้าหมายภาพรวมของการพัฒนามหาวิทยาลัยอย่างยั่งยืน
- ๗) การประชุมรับฟังความคิดเห็นจากกลุ่มต่างๆ โดยคณะทำงานรับฟังความคิดเห็น
- ๘) การสัมมนากลุ่มย่อยในด้านต่างๆ ตามภารกิจหลักของมหาวิทยาลัย
- ๙) การประชุมคณะกรรมการวางแผนและวิเคราะห์งบประมาณ ร่วมกับคณบดี
- ๑๐) การประชุมคณะกรรมการบริหารมหาวิทยาลัย
- ๑๑) การวิพากษ์แผน ๑๒ ซึ่งประกอบด้วยผู้มีส่วนร่วมจากหลายภาคส่วน โดยผ่านเวที Retreat สภามหาวิทยาลัย
- ๑๒) การประชุมสภามหาวิทยาลัย

๑.๒ กรอบแนวคิดและเนื้อหาสาระของแผน

(๑) กรอบแนวคิดในการจัดทำแผน

ในการจัดทำแผนพัฒนาการศึกษามหาวิทยาลัยแม่โจ้ระยะที่ ๑๒ (พ.ศ.๒๕๖๐-๒๕๖๔) ฉบับนี้ ได้ยึดหลักคิดในการพัฒนาแผนดังต่อไปนี้

- ๑) ยึด “แผนยุทธศาสตร์ชาติ ๒๐ ปี” และ “แผนพัฒนาเศรษฐกิจและสังคมแห่งชาติฉบับที่ ๑๒ (พ.ศ.๒๕๖๐-๒๕๖๔)” เป็นหลัก
- ๒) ยึด “ปรัชญา วิสัยทัศน์ ค่านิยม อัตลักษณ์ และเอกลักษณ์” ของมหาวิทยาลัย ต่อเนื่องมาจากแผนพัฒนาการศึกษาระยะที่ ๑๑
- ๓) ยึดหลักคิด และกรอบแนวคิดการพัฒนามหาวิทยาลัยตาม “ยุทธศาสตร์การพัฒนามหาวิทยาลัยแม่โจ้ระยะ ๑๕ (พ.ศ.๒๕๕๕-๒๕๖๙)” เป็นแนวทางในการพัฒนาเชิงรุกให้สอดคล้องกับทิศทางการพัฒนาประเทศ
- ๔) ยึด “เป้าหมายหลักในการพัฒนา (๒R๒S)” ที่ผ่านความเห็นชอบจากผู้บริหาร เป็นหลักในการพัฒนาเป้าประสงค์ และกลยุทธ์ต่างๆ เพื่อให้เห็นภาพการพัฒนามหาวิทยาลัยอย่างมีความรับผิดชอบ มีความเป็นเลิศในพันธกิจต่างๆ และความยั่งยืน
- ๕) ยึด “พันธกิจหลักของสถาบันอุดมศึกษา” และ “วัตถุประสงค์ในการจัดตั้งมหาวิทยาลัยแม่โจ้” เป็นกรอบในการจัดทำแผนพัฒนาตามภารกิจหลักในแต่ละด้าน

(๒) กรอบเนื้อหาสาระของแผน

แผนพัฒนาการศึกษามหาวิทยาลัยแม่โจ้ระยะที่ ๑๑ (พ.ศ.๒๕๕๕-๒๕๕๙) กำลังจะสิ้นสุดลงในปีงบประมาณ พ.ศ. ๒๕๕๙ นี้ ในขณะที่ร่างแผนพัฒนาเศรษฐกิจและสังคมก็ได้รับความเห็นชอบจาก

คณะรัฐมนตรีแล้ว กำลังจะประกาศใช้ในเดือนกันยายนี่ ดังนั้น มหาวิทยาลัยแม่โจ้จึงได้จัดทำแผนพัฒนา การศึกษาระยะที่ ๑๒ (พ.ศ.๒๕๖๐-๒๕๖๔) ฉบับนี้ขึ้น เพื่อให้เกิดความต่อเนื่องจากแผนฯ ๑๑ และสอดคล้องกับยุทธศาสตร์ชาติ และแผนพัฒนาเศรษฐกิจและสังคมแห่งชาติฉบับที่ ๑๒

ดังนั้นเพื่อให้สอดคล้องกับทิศทางการพัฒนาและบริบทแวดล้อมต่างๆ และทิศทางการ พัฒนาประเทศ มหาวิทยาลัยจึงได้จัดทำแผนพัฒนาการศึกษาระยะที่ ๑๒ ฉบับนี้ขึ้น โดยมีเนื้อหา สาระสำคัญในประเด็น ดังต่อไปนี้

- ๑) การวิเคราะห์สังเคราะห์ข้อมูลบริบท สภาพแวดล้อมต่างๆ ที่เกี่ยวข้องกับการพัฒนา มหาวิทยาลัยในอนาคต ทั้งระดับภายในและภายนอกประเทศ รวมทั้งผลกระทบ ต่างๆ ที่มีต่อการพัฒนาอุดมศึกษา
- ๒) การวิเคราะห์สังเคราะห์ข้อมูลยุทธศาสตร์ นโยบาย ทิศทางการพัฒนา และ โครงการสำคัญต่างๆ ของรัฐบาล ในช่วงแผนพัฒนาเศรษฐกิจและสังคมแห่งชาติ ฉบับที่ ๑๒
- ๓) การวิเคราะห์ผลการดำเนินงานที่ผ่านมาของมหาวิทยาลัยในช่วงแผนฯ ๑๑ และ ยุทธศาสตร์การพัฒนามหาวิทยาลัยระยะ ๑๕ ปี
- ๔) การวิเคราะห์ความเชื่อมโยงระหว่างบริบทแวดล้อม ยุทธศาสตร์ชาติ และโครงการ สำคัญต่างๆ ของรัฐบาล กับยุทธศาสตร์การพัฒนามหาวิทยาลัยระยะ ๑๕ ปี เพื่อ กำหนดประเด็นสำคัญในการวางแผนพัฒนาเชิงรุก
- ๕) ปรัชญา วิสัยทัศน์ ค่านิยม อัตลักษณ์ และเอกลักษณ์ของมหาวิทยาลัย ที่ต่อ เนื่องมาจากแผนฯ ๑๑
- ๖) กำหนดเป้าหมายหลักของการพัฒนาในช่วงแผน๑๒ โดยผู้บริหารมหาวิทยาลัย เพื่อ เป็นหลักในการกำหนดเป้าหมายและกลยุทธ์การพัฒนาดำเนินการในแต่ละด้าน
- ๗) กำหนดแผนพัฒนาตามพันธกิจหลักของมหาวิทยาลัยในแต่ละด้าน โดยแบ่งเป็น ประเด็นยุทธศาสตร์การพัฒนาย่อยๆ จำนวน ๑๐ ประเด็น และเป้าประสงค์หลัก ๑๒ เป้าประสงค์ ผ่านกระบวนการระดมความคิดเห็นแบบมีส่วนร่วมทั้งจากผู้บริหาร คณาจารย์ นักวิจัย บุคลากร และหน่วยงานที่เกี่ยวข้องในแต่ละประเด็น

บทที่ ๒

วิเคราะห์สภาพแวดล้อม

๒.๑ บริบทที่เปลี่ยนแปลงในระดับชาติ

แผนพัฒนาการศึกษา มหาวิทยาลัยแม่โจ้ ระยะที่ ๑๒ (พ.ศ. ๒๕๖๐-๒๕๖๔) ได้มีการพิจารณาถึงบริบทที่เปลี่ยนแปลงไปในระดับชาติ ทั้งบริบทภายนอกประเทศ และบริบทที่สำคัญภายในประเทศดังนี้^๑

(๑) บริบทภายนอกประเทศ

(๑.๑) เงื่อนไขเศรษฐกิจโลก

๑) การขยายตัวของเศรษฐกิจโลก เศรษฐกิจโลกประสบปัญหาวิกฤตเศรษฐกิจการเงินที่เริ่มต้นในสหรัฐอเมริกา ทำให้เศรษฐกิจมีการขยายตัวได้ช้า และเผชิญกับวิกฤตเศรษฐกิจในยุโรป สำหรับในระยะ ๕ ปีข้างหน้า เศรษฐกิจโลกยังมีแนวโน้มขยายตัวต่ำ และมีความเสี่ยงจากความผันผวนในระบบเศรษฐกิจและการเงินโลกในเกณฑ์สูง

๒) การแข่งขันในตลาดการค้าโลก รูปแบบการค้ามีแนวโน้มเปลี่ยนแปลงไปสู่การค้าเสรีมากขึ้น และมีการรวมกลุ่มทางเศรษฐกิจที่หลากหลายขึ้น โดยเฉพาะการแข่งขันในภาคการท่องเที่ยวทั่วโลก มีความรุนแรงมากยิ่งขึ้น ภายใต้สภาพแวดล้อมการเดินทางที่เปลี่ยนแปลงไปอย่างรวดเร็ว ทั้งการเคลื่อนย้ายผู้คนได้อย่างเสรีภายใต้กรอบข้อตกลงต่างๆ การเดินทางที่สะดวกและมีทางเลือกมากขึ้น

๓) การเปิดเสรี การเปิดเสรีภายใต้ข้อตกลงเขตเศรษฐกิจอาเซียน ในปี ๒๕๕๔ จะนำมาซึ่งโอกาสและข้อจำกัดที่สำคัญหลายประการ อาทิ การลดข้อจำกัดในด้านอุปสงค์ในประเทศ ซึ่งทำให้ภาคการผลิตสามารถขยายตลาดและพัฒนาตนเองให้มีความเข้มแข็งมากขึ้น และการใช้ปัจจัยการผลิตและแรงงานที่สามารถเคลื่อนย้ายอย่างเสรี รวมทั้ง การใช้ความได้เปรียบด้านการค้า การลงทุน การเงิน การบริการ และการผลิตภาคอุตสาหกรรม

นอกจากนี้ ตลาดการเงินของโลกมีความเชื่อมโยงกันมากขึ้น และเข้าสู่ช่วงการเปิดเสรีภาคการเงินของกลุ่มประเทศอาเซียน ประกอบกับการมีความก้าวหน้าด้านเทคโนโลยีทางการเงินอย่างรวดเร็ว จะทำให้การแข่งขันในภาคการเงินรุนแรงขึ้นในทุกภูมิภาคของโลก

^๑ สำนักงานคณะกรรมการพัฒนาการเศรษฐกิจและสังคมแห่งชาติ (๒๕๕๙). (ร่าง) แผนพัฒนาเศรษฐกิจและสังคมแห่งชาติ ฉบับที่ ๑๒ (พ.ศ. ๒๕๖๐-๒๕๖๔). หน้า ๗-๑๒.

๔) ความเสี่ยงด้านภูมิรัฐศาสตร์ ปัญหาข้อพิพาทในทะเลจีนใต้ รวมถึง กลุ่มประเทศสมาชิกอาเซียน จีน ญี่ปุ่น และสหรัฐอเมริกา ส่งผลกระทบต่อเสถียรภาพ และความมั่นคงของภูมิภาคเอเชียตะวันออกเฉียงใต้ และเอเชียตะวันออกเฉียงใต้ รวมทั้ง ความตึงเครียดของความขัดแย้งระหว่างประเทศคู่กรณีหลัก อาทิ จีน เวียดนาม ไต้หวัน ฟิลิปปินส์ อินโดนีเซีย และญี่ปุ่น รวมถึงสหรัฐอเมริกา ในฐานะคนกลาง ส่งผลกระทบต่อความสัมพันธ์ระหว่างจีนและอาเซียน นอกจากนี้ ความร่วมมือและรวมกลุ่มทางเศรษฐกิจจากปัจจัยสนับสนุนทางด้านภูมิศาสตร์ยังทำให้เกิดอำนาจต่อรองทางการเมืองและเศรษฐกิจ ประเทศต้องปรับตัวเพื่อปฏิบัติตามเงื่อนไขและกฎระเบียบสากล ดังนั้น ประเทศมหาอำนาจพยายามเข้ามามีอิทธิพลและถ่วงดุลอำนาจด้านความมั่นคงด้านกำลังทหารในภูมิภาคแถบนี้ และประเทศไทยมีทำเลที่ตั้งที่เป็นศูนย์กลาง จึงให้ความสำคัญกับไทยในฐานะหุ้นส่วนสำคัญในภูมิภาคอาเซียน

(๑.๒) การเข้าสู่สังคมสูงวัยของโลก

องค์การสหประชาชาติประเมินสถานการณ์ว่าในช่วงปี ๒๕๔๔-๒๖๔๓ จะเป็นศตวรรษแห่งผู้สูงอายุ โดยกลุ่มประเทศกำลังพัฒนาจะมีระยะเวลาเปลี่ยนแปลงโครงสร้างประชากรดังกล่าวค่อนข้างสั้นกว่ากลุ่มประเทศที่พัฒนาแล้ว ส่งผลให้มีการขาดแคลนแรงงานในประเทศ และมีการเคลื่อนย้ายแรงงานต่างด้าวมากขึ้น

(๑.๓) เทคโนโลยี/นวัตกรรมที่เปลี่ยนแปลงอย่างรวดเร็ว

๑) รูปแบบการผลิต การค้า และบริการสร้างสรรค์ที่หลากหลายรูปแบบมากขึ้น ซึ่งปรากฏการณ์ในเชิงบวกจะเกิดวัฒนธรรมใหม่ที่ทำให้คนและสังคมสามารถปรับตัวให้เข้ากับกระแสใหม่ๆ ของโลกได้

๒) ภาคบริการต้องปรับตัวให้ทันต่อการเปลี่ยนแปลง

๓) รูปแบบการดำเนินชีวิต การทำงาน และความสัมพันธ์ของคนในสังคม ตลอดจนความซับซ้อนของปัญหาทางสังคมที่จะตามมา การพึ่งพากันของคนในชุมชนน้อยลง ระยะห่างระหว่างผู้คนเพิ่มขึ้น ความอดกลั้นและความผูกพันในครอบครัวลดลง การเคลื่อนไหลของกระแสวัฒนธรรมโลก ส่งผลกระทบต่อทั้งทางบวกและทางลบ ต่อสังคมไทย กล่าวคือ ถ้าคนไทยปล่อยให้ค่านิยมทางจริยธรรมถูกผสมผสานกับแนวคิดกระแสวัฒนธรรมโลกที่มุ่งในวัตถุมากกว่าคุณค่าทางจิตใจ จะทำให้สังคมไทยขาดจิตสำนึกพลเมือง และเป็นสังคมที่เอารัดเอาเปรียบ แต่ในทางตรงกันข้าม ถ้าคนไทยสามารถผสมผสานค่านิยมทางจริยธรรมกับแนวคิดกระแสวัฒนธรรมโลกอื่นๆ ที่เป็นประโยชน์จะนำไปสู่การพัฒนาเศรษฐกิจและสังคมได้

(๑.๔) การเปลี่ยนแปลงสภาพภูมิอากาศ

การเปลี่ยนแปลงสภาพภูมิอากาศและภัยธรรมชาติมีความผันผวนและรุนแรงมากขึ้น ส่งผลกระทบต่อและกดดันให้ต้องเปลี่ยนแปลงรูปแบบการผลิตและพฤติกรรมกรรรมการบริโภค ความตระหนักใน

ระดับนานาชาติ ผลักดันให้ประเทศต่างๆ ต้องดำเนินการตามข้อตกลงระหว่างประเทศเกี่ยวกับการเปลี่ยนแปลงสภาพภูมิอากาศ ประเทศไทยจึงต้องเร่งเตรียมความพร้อมในการลดการปล่อยก๊าซเรือนกระจก และกำหนดกฎระเบียบในเรื่องการจัดการของเสียภาคอุตสาหกรรมให้มีความชัดเจนและบังคับใช้ให้เกิดผลในด้านการบริโภคก็มีความตื่นตัวและตระหนักถึงความจำเป็นที่จะต้องปรับเปลี่ยนพฤติกรรมไปสู่การบริโภคสินค้าเป็นมิตรต่อสิ่งแวดล้อมมากขึ้น และมีแนวโน้มที่จะมีการเปลี่ยนแปลงอย่างเป็นวงกว้างขึ้นในอนาคต

(๑.๕) วาระการพัฒนาของโลกภายหลัง ค.ศ. ๒๐๑๕

การกำหนดทิศทางการพัฒนาที่ยั่งยืนของโลกในอีก ๑๕ ปี มีการจัดทำเป้าหมายการพัฒนาที่ยั่งยืน (Sustainable Development Goals : SDGs) ประกอบด้วย ๑๗ เป้าหมายและ ๑๖๙ เป้าประสงค์ ซึ่งส่งผลกระทบต่อแนวทางการพัฒนาประเทศในอนาคต ในขณะเดียวกันก็เป็นโอกาสสำหรับประเทศไทยจะพัฒนากลไกดำเนินงานของหน่วยงานต่างๆ ภายในประเทศให้เกิดการบูรณาการไปในทิศทางเดียวกัน เพื่อบรรลุเป้าหมายการพัฒนาที่ยั่งยืนของโลกและแนวทางการพัฒนาภายในประเทศไปพร้อมๆ กัน

(๒) บริบทที่สำคัญภายในประเทศ

(๒.๑) ด้านสังคม

๑) **รายได้ที่เหลื่อมล้ำ** ความยากจนยังมีแนวโน้มลดลง แต่ความเหลื่อมล้ำยังเป็นปัญหาสำคัญที่นำไปสู่ความขัดแย้งในสังคม โดยที่บริบทการเปลี่ยนแปลงทางโครงสร้างประชากร และโครงสร้างเศรษฐกิจอาจส่งผลให้ปัญหาความยากจนและความเหลื่อมล้ำทวีความรุนแรงขึ้น ขณะที่แนวโน้มของความเหลื่อมล้ำระหว่างแรงงานที่มีทักษะสูงและทักษะต่ำจะยิ่งขยายตัวเพิ่มขึ้นจากความแตกต่างกันทางด้านรายได้

๒) ปัญหาเชิงคุณภาพด้านสุขภาพ การเรียนรู้ และคุณธรรมจริยธรรม

- คนไทยมีโอกาสได้รับการศึกษาเพิ่มสูงขึ้น แต่ยังมีปัญหาคุณภาพการศึกษา ขณะที่ความก้าวหน้าของเทคโนโลยีสื่อสารและการขับเคลื่อนประเทศสู่เศรษฐกิจและสังคมดิจิทัล
- คนไทยมีสุขภาพที่ดีขึ้น แต่การเจ็บป่วยด้วยโรคไม่ติดต่อเรื้อรังที่เกิดจากพฤติกรรมเสี่ยงทางสุขภาพและปัจจัยสภาพแวดล้อมที่แนวโน้มสูงขึ้นอย่างต่อเนื่อง

๓) **สังคมสูงวัย** โครงสร้างประชากรเปลี่ยนแปลงเข้าสู่การเป็นสังคมสูงวัย แต่ยังมีปัญหาทั้งในเชิงปริมาณและคุณภาพของประชากรในทุกช่วงวัย ในขณะที่ครัวเรือนโดยเฉลี่ยมีขนาดลดลง

และมีรูปแบบที่หลากหลาย นอกจากนี้ โครงสร้างประชากรที่เปลี่ยนไป ทำให้คนในวัยศึกษาน้อยลง และคนสูงอายุเพิ่มมากขึ้น

โครงสร้างการเติบโตของประชากรประเทศไทย^๒

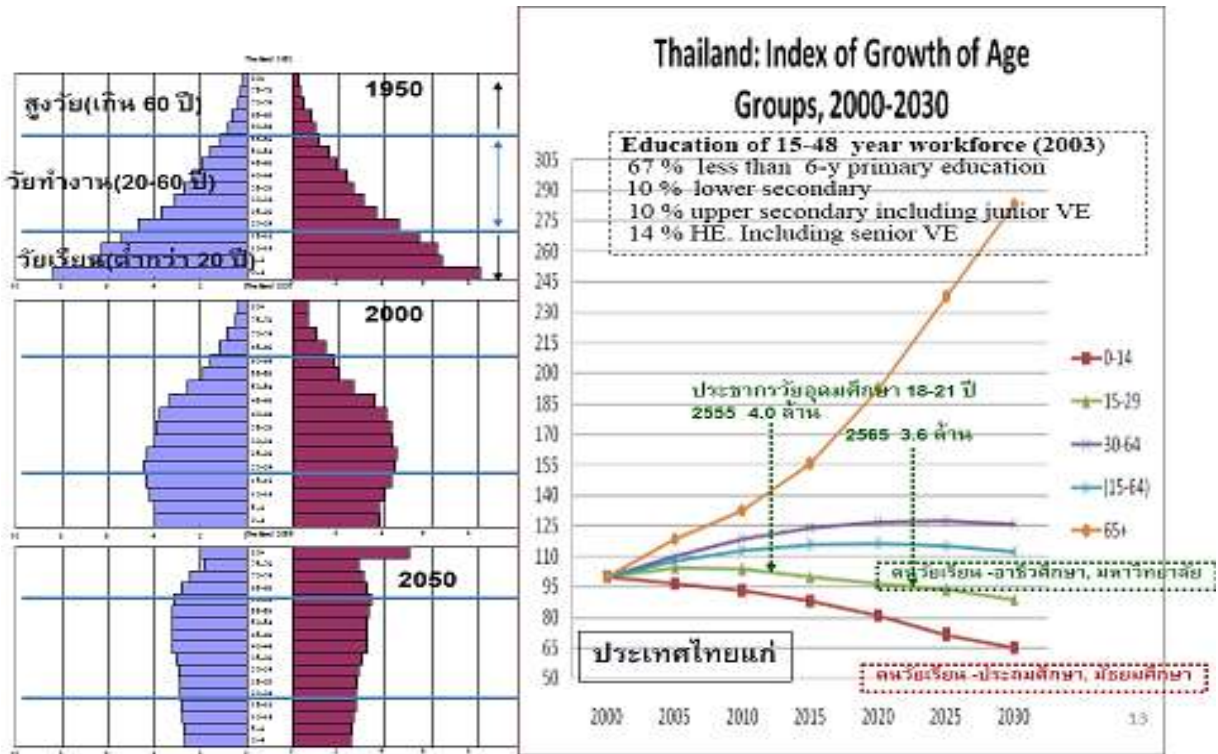

๔) ความเสื่อมถอยทางวัฒนธรรม สังคมไทยกำลังประสบกับปัญหาวิกฤตจากการที่มีค่านิยมเปลี่ยนแปลงไปตามกระแสวัฒนธรรมต่างชาติที่หลากหลาย เนื่องจาก ขาดทักษะการคิดวิเคราะห์ ไม่สามารถคัดกรองและเลือกรับวัฒนธรรมที่ดี เพื่อปรับเปลี่ยนค่านิยมและพฤติกรรมให้สามารถปรับตัวเข้ากับกระแสใหม่ของโลกได้

๕) ชุมชนเข้มแข็งช่วยเหลือตนเองได้ดีขึ้น ชุมชนมีความเข้มแข็งสามารถแก้ปัญหาและสนองตอบความต้องการของชุมชนด้วยตนเองได้ดีขึ้น

(๒.๒) ด้านเศรษฐกิจ

๑) ตำแหน่งเชิงยุทธศาสตร์ของประเทศไทยในเวทีโลก ประเทศไทยในภูมิภาคใหม่ของโลก มีตำแหน่งเชิงยุทธศาสตร์บนเวทีโลก อยู่ในตำแหน่ง "โลกที่สอง" ร่วมกับเวียดนาม จีน และอินเดีย เป็นสถานะระดับปานกลางทั้งทางเศรษฐกิจ และการเมือง คือ ระหว่างการเติบโตอย่างมีเสถียรภาพ

^๒ จากการบรรยาย เรื่อง Re-profiling Thai Higher Education โดย ดร.กฤษณพงศ์ กีรติกร

(เศรษฐกิจ)-สังคมประชาธิปไตยโดยการเมืองมีเสถียรภาพ (การเมือง) กับความเปราะบางอ่อนไหว ไร้เสถียรภาพ (เศรษฐกิจ)-ความแตกแยกอ่อนไหว ไร้เสถียรภาพ (การเมือง)

ตำแหน่งเชิงยุทธศาสตร์ของประเทศไทยในเวทีโลก^๓

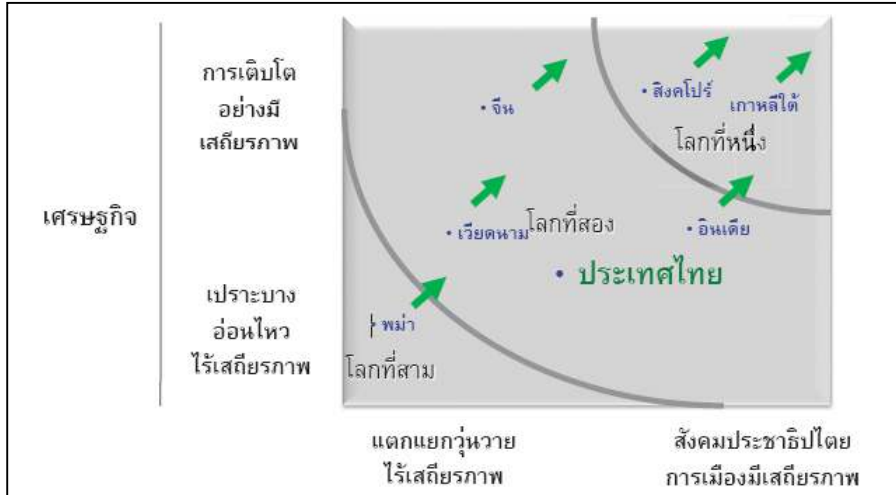

๒) **กับดักประเทศที่มีรายได้ระดับปานกลาง** ประเทศต้องเผชิญกับกับดักประเทศที่มีรายได้ระดับปานกลางและกับดักความเหลื่อมล้ำ ส่วนประเด็นท้าทายในการพัฒนาเศรษฐกิจสังคมของประเทศ คือ การเปลี่ยนสถานะจากประเทศรายได้ปานกลาง (ความมั่งคั่งกระจุก) ไปเป็นประเทศรายได้สูง (ความมั่งคั่งกระจาย)

โครงสร้างเศรษฐกิจสังคม : การเผชิญกับกับดักประเทศที่มีรายได้ระดับปานกลาง^๔

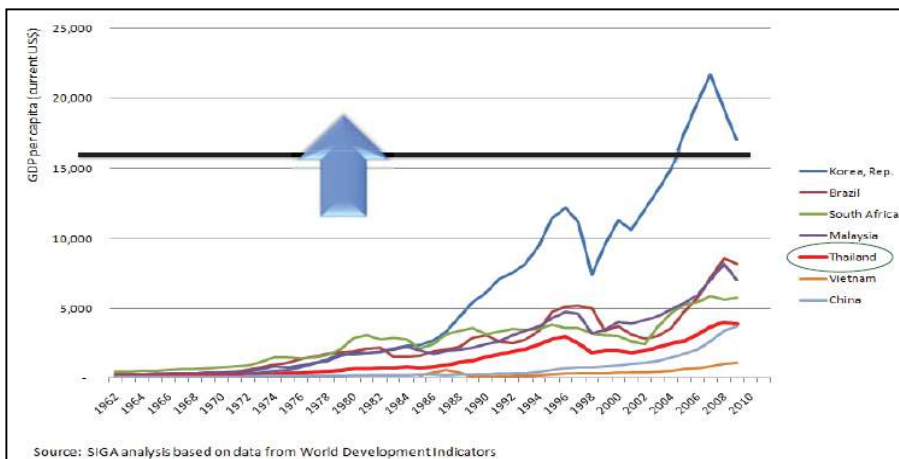

^๓ รายงานวาระการปฏิรูปที่สำคัญและแนวทางการบริหารจัดการของสภาปฏิรูปแห่งชาติ (Blueprint for Change) โดย ดร.เทียนฉาย กีระนันทน์ และดร.สุวิทย์ เมษินทรีย์

^๔ การบรรยาย เรื่อง วิสัยทัศน์ยุทธศาสตร์การปฏิรูปประเทศไทย โดย ดร.สุวิทย์ เมษินทรีย์

๓) ความสามารถในการแข่งขันของประเทศลดลง อันดับความสามารถในการแข่งขันของประเทศไทยโดยรวม อยู่ในอันดับที่ ๓๐ จาก ๖๐ ประเทศชั้นนำ ในขณะที่มาเลเซีย อยู่ในอันดับที่ ๑๔ และสิงคโปร์ อันดับที่ ๓ โดยสมรรถนะทางเศรษฐกิจ และประสิทธิภาพภาคเอกชนอยู่ในอันดับที่ดี ในขณะที่การพัฒนาโครงสร้างพื้นฐาน โดยเฉพาะด้านวิทยาศาสตร์ เทคโนโลยี และการศึกษาอยู่ในอันดับที่ไม่ดี

ขีดความสามารถในการแข่งขันที่ถดถอย

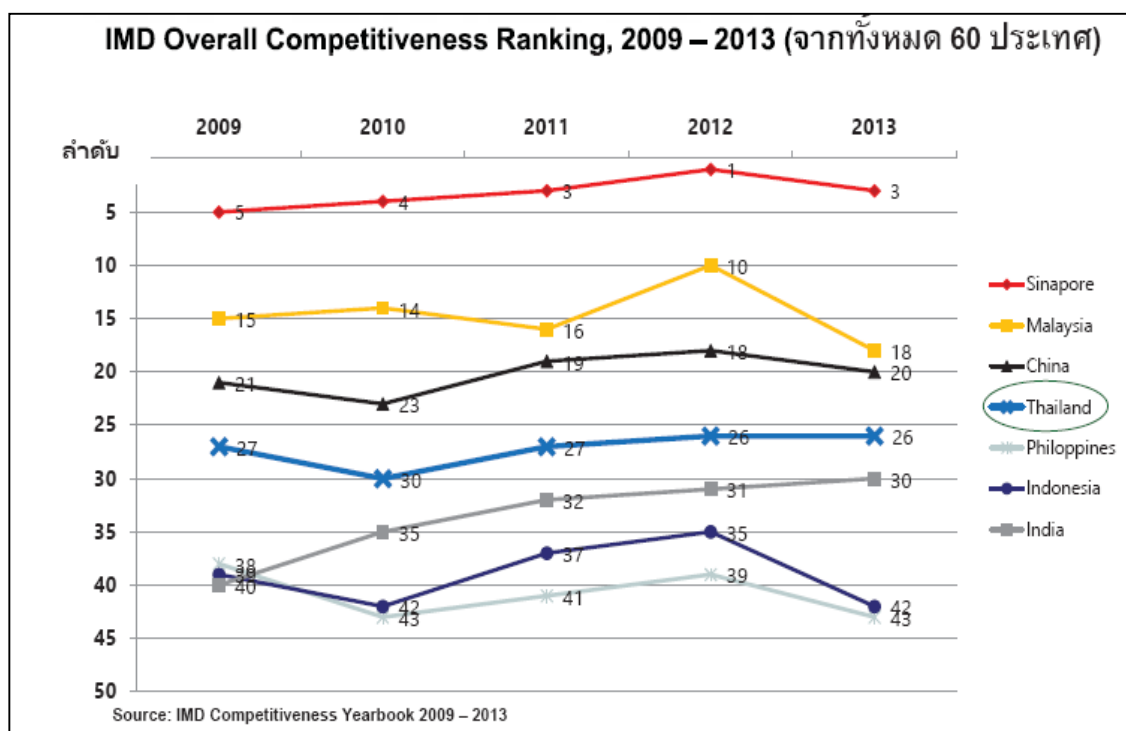

(๒.๓) ด้านทรัพยากรและสิ่งแวดล้อม

๑) ภาวะโลกร้อน เป็นปัจจัยเสี่ยงสำคัญที่จะส่งผลกระทบต่อความหลากหลายทางชีวภาพ ก่อให้เกิดวิกฤตน้ำ และการเกิดภัยพิบัติที่รุนแรงมากขึ้น ทำให้ประเทศไทยต้องพัฒนาระดับการจัดการด้านทรัพยากรธรรมชาติและสิ่งแวดล้อมให้มีประสิทธิภาพเพื่อรับมือกับวิกฤตที่เกิดขึ้น

๒) การใช้ทุนทรัพยากรเกินกว่าศักยภาพในการฟื้นตัวของระบบนิเวศ ส่งผลกระทบต่อวิถีชีวิตของประชาชน ทำให้เกิดกระแสการอนุรักษ์ในสังคม ความขัดแย้งในการใช้ประโยชน์ทรัพยากรจะมีแนวโน้มรุนแรงมากขึ้น รัฐจะต้องมีกลไกจัดการความขัดแย้ง สร้างธรรมาภิบาล และความเป็นธรรมในการบริหารจัดการทรัพยากรธรรมชาติ

๓) การบริหารจัดการน้ำ ทั้งในเชิงปริมาณ และคุณภาพยังขาดประสิทธิภาพ ทำให้เกิดการขาดแคลนน้ำ ระบบนิเวศลุ่มน้ำเสื่อมโทรม และภาวะการขาดแคลนน้ำในอนาคตจะเพิ่มขึ้น

จากการขยายตัวของกิจกรรมทางเศรษฐกิจ จำเป็นต้องพัฒนากลไกการบริหารจัดการ และให้มีการจัดการทั้งด้านอุปสงค์ และอุปทานเพื่อให้เกิดความยั่งยืนในอนาคต

๔) **ปัญหามลพิษในสิ่งแวดล้อม** ส่งผลกระทบต่อทั้งด้านคุณภาพชีวิต สุขภาพอนามัยของประชากร และมีต้นทุนทางเศรษฐกิจในการจัดการแก้ไข ซึ่งจะเป็นปัญหาหลักของเมืองที่มีความเจริญอย่างรวดเร็วในอนาคต จำเป็นต้องมีการวางแผนลงทุนโครงสร้างพื้นฐานเพื่อการจัดการสิ่งแวดล้อมอย่างเหมาะสม

(๒.๔) ด้านการบริหารจัดการและการปรับปรุงประสิทธิภาพกลไกการพัฒนา^๔

๑) ด้านธรรมาภิบาล

- ประเทศไทยจะต้องให้ความสำคัญกับเรื่องธรรมาภิบาลอย่างเร่งด่วน เนื่องจากสถานการณ์วิกฤตคุณธรรม จริยธรรม และธรรมาภิบาลของสังคมไทย
- บริษัทจดทะเบียนไทยให้ความสำคัญในการพัฒนาการกำกับดูแลกิจการที่ดี เพื่อโอกาสในการเติบโตอย่างยั่งยืน

๒) ด้านการบริหารจัดการภาครัฐและการกระจายอำนาจ

- การบริหารจัดการภาครัฐมีการปรับปรุงตามยุคสมัย มีการจัดระเบียบการบริหารราชการแผ่นดินให้เหมาะสมยิ่งขึ้น
- การกระจายอำนาจเกิดผลสำเร็จหลายด้านแต่ยังมีปัญหาที่ต้องแก้ไข เช่น การทับซ้อนของอำนาจหน้าที่ และเขตพื้นที่ และการขาดแคลนรายได้ของอปท. เป็นต้น

๓) **ด้านการทุจริตคอร์รัปชัน** ประเทศไทยกำลังประสบปัญหาการทุจริตเชิงนโยบาย และผลประโยชน์ทับซ้อนเป็นอย่างมาก

^๔ การบรรยาย เรื่อง อนาคตเศรษฐกิจไทยกับการเตรียมการจัดการศึกษา โดยนายอาคม เติมพิทยาไพสิฐ

๒.๒ สภาพแวดล้อมที่มีผลต่อการพัฒนามหาวิทยาลัย

มหาวิทยาลัยต้องมีการพัฒนาเพื่อให้สอดคล้องกับสภาพแวดล้อมที่เปลี่ยนแปลงไปซึ่งสภาพแวดล้อมที่สำคัญซึ่งมีผลกระทบต่อมหาวิทยาลัย ประกอบด้วย

(๑) จำนวนนักศึกษาลดลง^๖

ประเทศไทยมีแนวโน้มของโครงสร้างประชากรคล้ายคลึงกับยุโรป แม้ว่ามีจำนวนประชากรเพิ่มขึ้นอย่างต่อเนื่อง แต่เป็นการเพิ่มในอัตราที่ลดลง โดยโครงสร้างประชากรวัยเด็กมีจำนวนลดลง จากร้อยละ ๒๑.๖ ในปี ๒๕๕๐ เป็นร้อยละ ๑๗.๒ ในปี ๒๕๕๐ อัตราการเกิดมีแนวโน้มลดลงต่อเนื่อง ซึ่งเป็นผลสืบเนื่องมาจากปี ๒๕๑๓ รัฐบาลมีนโยบายให้ประชาชนวางแผนครอบครัวโดยสมัครใจ ดังนั้น ตลอดระยะเวลา ๓๐ กว่าปีที่ผ่านมา อัตราการเจริญพันธุ์จากที่เคยสูงถึง ๖-๗ คน ลดลงเหลือเพียง ๑.๗ คน (๒๕๔๔) ซึ่งเป็นภาวะเจริญพันธุ์ที่ต่ำกว่าระดับทดแทน และคาดว่าอัตราการเกิดจะมีแนวโน้มลดลงอีก ในขณะเดียวกัน ประชากรผู้สูงอายุมีแนวโน้มเพิ่มขึ้น และเพิ่มในอัตราที่สูงขึ้นจากร้อยละ ๘.๒ ในปี ๒๕๕๐ เป็นร้อยละ ๑๕.๖ ในปี ๒๕๕๐ ซึ่งในอนาคตประเทศไทยจะก้าวสู่การเป็นสังคมผู้สูงอายุในที่สุด

ผลกระทบต่อสถาบันการศึกษา จากอัตราการเกิดที่ลดลงอัตราการเกิดที่ลดลง อาจส่งผลกระทบต่อสถาบันการศึกษาในอนาคต เพราะโรงเรียนและมหาวิทยาลัยต้องอาศัยนักเรียนนักศึกษาในจำนวนมากพอในการดำเนินกิจการ หากอัตราการเกิดน้อยลง สถาบันการศึกษาที่จะได้รับผลกระทบเป็นอันดับแรกคือ โรงเรียนในระดับการศึกษาขั้นพื้นฐาน และต่อมาคือ มหาวิทยาลัย

ในอนาคต จำนวนนักเรียนนักศึกษามีแนวโน้มลดลง ส่งผลให้มหาวิทยาลัยต้องแข่งขันกันเพื่อแย่งนักศึกษา หากสถาบันอุดมศึกษาทุกแห่งมีความคล้ายคลึงกันหมด นักเรียนนักศึกษาส่วนใหญ่ย่อมเลือกเรียนในมหาวิทยาลัยที่มีความโดดเด่น เช่น จุฬาลงกรณ์มหาวิทยาลัย มหาวิทยาลัยธรรมศาสตร์ มหาวิทยาลัยมหิดล มหาวิทยาลัยเกษตรศาสตร์ ฯลฯ เพราะเป็นมหาวิทยาลัยที่ได้รับการยอมรับกันโดยทั่วไปว่า มีคุณภาพในด้านวิชาการและมีชื่อเสียงสะสมยาวนาน ดังนั้น จำนวนนักเรียนนักศึกษาที่มีแนวโน้มลดน้อยลงนี้ อาจส่งผลกระทบต่อมหาวิทยาลัยที่ยังไม่มีชื่อเสียงมากนัก หรือเป็นมหาวิทยาลัยเปิดใหม่ เพราะนักเรียนนักศึกษาอาจไม่เลือกเรียน จนประสบปัญหาที่มีจำนวนนักศึกษาไม่เพียงพอ

(๒) พฤติกรรมของคนยุคใหม่^๗

คนยุคใหม่ หรือ Gen Y และ Gen Z มีลักษณะที่คล้ายคลึงกันดังนี้คือ เป็นคนที่ใช้ชีวิตอยู่บนออนไลน์ ชอบแสดงความคิดเห็นและแบ่งปันข้อมูลข่าวสารกับผู้คน ไม่ชอบเป็นเพียงผู้รับข่าวสาร ชอบเรียนรู้ด้วยการแบ่งปันประสบการณ์กับเพื่อน พร้อมทั้งจะสื่อสารกัน ๒๔/๗ ข้อความที่ใช้มีลักษณะตรงประเด็นและสั้น มีความสามารถในการใช้เทคโนโลยีและเรียนรู้ที่จะใช้เทคโนโลยีใหม่ได้เร็วกว่าคนรุ่นก่อน

^๖ บทความ เรื่อง มหาวิทยาลัยปรับตัว ในยุคอัตราเกิดลดลง โดยศ. ดร.เกรียงศักดิ์ เจริญวงศ์ศักดิ์.

^๗ บทความ เรื่อง การเรียนรู้เชิงรุก (Active Learning). สถาบันคลังสมองแห่งชาติ.

มาก ปรับตัวเข้ากับความเปลี่ยนแปลงได้ดี ทำงานหลายอย่างได้ในเวลาเดียวกัน และชอบความท้าทายใหม่ๆ แต่ไม่ถนัดในการสื่อสารแบบพบหน้ากัน และการกระทำดังกล่าวส่งผลให้เป็นคนสมาธิสั้น จึงไม่ชอบการอ่าน การวิเคราะห์ข้อมูลข่าวสารที่ยาวและซับซ้อน ลักษณะดังกล่าวเป็นผลจากการที่เด็กเติบโตขึ้นมาในช่วงเวลาที่เทคโนโลยีดิจิทัลมีความก้าวหน้ามากขึ้น จนทำให้โลกมีความเป็นโลกาภิวัตน์อย่างสมบูรณ์ ประกอบกับวิถีชีวิตของคนเปลี่ยนแปลงไป โอกาสที่เด็กจะได้พบหน้าพ่อแม่ หรือได้ออกไปเล่นนอกบ้านกับเพื่อนเช่นเด็กในยุคก่อนมีไม่มากนัก แต่จะมีของเล่นดิจิทัลนานาชนิดเข้ามาแทนที่ รวมทั้งอุปกรณ์ประเภทวิดีโอเกม Tablet โทรศัพท์มือถือซึ่งเชื่อมโยงเด็กเข้ากับโลกกว้างได้ในพริบตาเพียงใช้ปลายนิ้วสัมผัส

ประเด็นสำคัญสำหรับสถาบันอุดมศึกษา คือ ปัจจุบันนักศึกษาครึ่งหนึ่งเป็น คนยุค Gen Y และอีกครึ่งหนึ่งเป็นคนยุค Gen Z (เข้ามาเป็นนักศึกษาของมหาวิทยาลัยในปี ๒๐๑๔) ซึ่งคำถามสำคัญสำหรับผู้ที่เป็นอาจารย์ก็คือ “จะจัดการเรียนการสอนสำหรับคนเหล่านี้อย่างไร จะส่งเสริมให้ผู้เรียนได้ใช้สิ่งที่เป็นคุณลักษณะเด่นเพื่อพัฒนาการเรียนรู้ของตนเองได้อย่างไร” และในอีกด้านหนึ่ง “จะแก้ไขปรับปรุงลักษณะบางประการที่เป็นอุปสรรคของการเรียนรู้ได้อย่างไร” เพื่อให้เกิดผลลัพธ์การเรียนรู้ที่ดีที่สุดทั้งสำหรับตัวผู้เรียนเองและต่อสังคม

(๓) มาตรฐานการศึกษา^๔

สถาบันอุดมศึกษาพัฒนาคุณภาพของการบริหารจัดการ และการเรียนการสอนให้เป็นไปตามมาตรฐานการศึกษา เพื่อพัฒนาคุณภาพของผู้เรียนอย่างต่อเนื่องและสร้างความมั่นใจให้ผู้รับบริการทางการศึกษา สถานศึกษาทุกแห่งจะต้องจัดให้มีระบบการประกันคุณภาพการศึกษาโดยถือเป็นส่วนหนึ่งของกระบวนการบริหารการศึกษาที่ต้องดำเนินการอย่างต่อเนื่อง เพื่อนำไปสู่การพัฒนาคุณภาพและมาตรฐานการศึกษา ระบบการประกันคุณภาพการศึกษาภายในระดับอุดมศึกษาได้มีการปรับปรุงมาอย่างต่อเนื่องตามระบบการพัฒนาของสถาบันการศึกษา ตามความเจริญก้าวหน้าทางเทคโนโลยี สภาพสังคม เศรษฐกิจ ความรู้และทักษะในอนาคตที่ตลาดแรงงานต้องการ และพฤติกรรมการเรียนรู้ของผู้เรียน ซึ่งมาตรฐานการศึกษาถือเป็นกลไกสำคัญสู่การพัฒนาคุณภาพและมาตรฐานของอุดมศึกษาที่ต่อเนื่องและยั่งยืนต่อไป

(๔) การเป็นมหาวิทยาลัยในกำกับ^๕

มหาวิทยาลัยของไทยเป็นศูนย์รวมมั่นสมองของชาติองค์ความรู้ งานวิจัยต่างๆ มากมาย แต่จุดด้อยของระบบมหาวิทยาลัยไทยคือการบริหารงานและบริหารบุคลากรที่ยังอยู่ในกรอบของระเบียบราชการ ก่อให้เกิดความล่าช้าในการบริหารและการปรับเปลี่ยนมหาวิทยาลัยให้ทันกับความก้าวหน้าของเทคโนโลยี และผลิตภัณฑ์ที่มีคุณภาพสามารถแข่งขันกับมหาวิทยาลัยทั่วโลกได้

^๔ คู่มือการประกันคุณภาพการศึกษาภายในระดับอุดมศึกษา พ.ศ. ๒๕๕๗. สำนักงานคณะกรรมการการอุดมศึกษา. พฤษภาคม ๒๕๕๘.

^๕ บทความ เรื่อง การเปลี่ยนแปลงสู่การเป็นมหาวิทยาลัยในกำกับของรัฐ. มหาวิทยาลัยเทคโนโลยีราชมงคลพระนคร.

ทั้งนี้ ถ้าจะให้ประเทศไทยพัฒนาอย่างรวดเร็ว มหาวิทยาลัยของรัฐจะต้องปรับเปลี่ยนบทบาท โดยเฉพาะจะต้องมีความคล่องตัวในด้านการบริหารองค์กรและคนให้มีประสิทธิภาพและประสิทธิผลมากขึ้น เพื่อผลิตอุดมศึกษาที่มีคุณภาพสูงขึ้น การเปลี่ยนสภาพจากมหาวิทยาลัยของรัฐซึ่งมีความเป็นราชการทั้งหมดมาเป็นมหาวิทยาลัยในกำกับของรัฐที่มีการบริหารจัดการแตกต่างออกไปแต่ยังต้องใช้งบประมาณแผ่นดินนั้น ต้องให้ความสำคัญและมีความชัดเจนเกี่ยวกับบทบาท อำนาจ หน้าที่และการบริหารจัดการในทุกด้านอย่างมีประสิทธิภาพ มีการบริหารจัดการตามหลักธรรมาภิบาล สอดคล้องกับความต้องการในการพัฒนาประเทศ มีความเชื่อมโยงกับนโยบายของรัฐ โดยที่รัฐสามารถดูแล/ตรวจสอบได้

สภาพภาพของมหาวิทยาลัยในกำกับของรัฐ

- ๑) เป็นหน่วยงานของรัฐที่ไม่เป็นส่วนราชการและไม่ใช่รัฐวิสาหกิจ
- ๒) เป็นนิติบุคคล อยู่ใต้การกำกับของรัฐมนตรี ศธ.
- ๓) เป็นหน่วยงานของรัฐที่ยังได้รับการจัดสรรงบประมาณที่จำเป็นต่อการประกันคุณภาพการศึกษา

ความเชื่อมโยงกับนโยบายของรัฐบาล

- ๑) การดำเนินงานของมหาวิทยาลัยต้องเป็นไปอย่างมีคุณภาพ ประสิทธิภาพ สอดคล้องกับความต้องการของสังคม เป็นไปตามนโยบายของรัฐและแผนการพัฒนาประเทศ
- ๒) การผลิตบัณฑิต ต้องให้โอกาสทางการศึกษาแก่ประชาชนโดยไม่เลือกปฏิบัติ จัดการศึกษาหลายรูปแบบ มีความยืดหยุ่นคล่องตัวในการปรับตัวตามสถานการณ์
- ๓) มีกลไกในการจัดสรรงบประมาณหรือกำกับดูแลโดยองค์กรที่รัฐจัดตั้งขึ้นเพื่อเชื่อมโยงกับการดำเนินงานของมหาวิทยาลัย

(๕) การจัดสรรงบประมาณเชิงยุทธศาสตร์^{๑๐}

สำนักงานงบประมาณได้ปรับแนวทางการจัดสรรงบประมาณ ปีงบประมาณ พ.ศ. ๒๕๖๐ โดยมุ่งเน้นให้ความสำคัญให้กับ **การจัดทำงบประมาณในลักษณะบูรณาการเชิงยุทธศาสตร์** ที่สอดคล้องตามกรอบยุทธศาสตร์ชาติ นโยบายรัฐบาล นโยบายรัฐมนตรี และโครงการสำคัญของรัฐบาล และ **ให้มีการบูรณาการงบประมาณในมิติพื้นที่ (area)** โดยส่วนราชการ รัฐวิสาหกิจ และหน่วยงานอื่นบูรณาการการจัดทำงบประมาณร่วมกับจังหวัด/กลุ่มจังหวัด

^{๑๐} เอกสารประกอบการจัดทำงบประมาณเชิงยุทธศาสตร์ (Agenda). สำนักงานงบประมาณ. พฤษภาคม ๒๕๕๘.

(๖) ประชาคมอาเซียน^{๑๑}

ประเทศไทยจำเป็นต้องปรับเปลี่ยนตัวเองเพื่อรับมือกับการก้าวเข้าสู่การเป็นประชาคมเศรษฐกิจอาเซียนในปี ๒๕๕๘ ประเทศไทยจะก้าวสู่ความเป็นประชาคมเศรษฐกิจอาเซียน จึงเป็นทั้งโอกาสและความท้าทาย ประชาคมอาเซียน หรือสมาคมประชาชาติแห่งเอเชียตะวันออกเฉียงใต้ เป็นองค์การระหว่างประเทศระดับภูมิภาคเอเชียตะวันออกเฉียงใต้

การเรียนรู้ของนักศึกษายุคใหม่ จึงจำเป็นต้องปรับทั้งกระบวนการเรียนรู้ ปรับทัศนคติที่จะต้องตระหนักถึงความเป็นชาติ การปรับกระบวนการเรียนรู้ยุคใหม่ควรเป็นไปอย่างมีเป้าหมาย อย่างคนรู้เท่าทันสถานการณ์ การสร้างความสามารถในการทำงานร่วมกับผู้อื่นที่ต่างวัฒนธรรมได้ และเรียนรู้ประเทศเพื่อนบ้านทั้งในด้านประวัติศาสตร์และวัฒนธรรมเพื่อให้เกิดความเข้าใจอันดีระหว่างกัน พร้อมกับสร้างโอกาสเรียนรู้ภาษาต่างประเทศ ต้องเพิ่มทักษะทางด้านภาษาอังกฤษให้มากขึ้นให้สามารถสื่อสารได้เป็นอย่างดี

(๗) เทคโนโลยีดิจิทัล^{๑๒}

เทคโนโลยีดิจิทัลนับได้ว่าเป็นโอกาสใหม่ของการส่งความรู้เข้าถึงกลุ่มเป้าหมายผ่านระบบเทคโนโลยีสารสนเทศที่ทันสมัย ซึ่งเป็นโอกาสใหม่ของสถาบันอุดมศึกษาในการพัฒนา เช่น Massive Open Online Courses, E-learning, Cloud ในสาขาวิชาต่างๆ โดยเฉพาะคนรุ่นใหม่ คนวัยทำงาน และผู้สูงอายุ

(๘) สังคมผู้สูงอายุ

ประเทศไทยกำลังจะก้าวสู่สังคมผู้สูงอายุสมบูรณ์แบบ ภายใน ๑๐-๒๐ ปีข้างหน้า ส่งผลให้ Productivity จะหายไป รายจ่ายจะสูงขึ้น มีค่าใช้จ่ายในการรักษาพยาบาล ซึ่งโรคที่ป่วยส่วนใหญ่เป็นโรคไม่ติดต่อ ทำให้มีชีวิตรอดยาวนาน แต่รักษาไม่หาย ซึ่งมหาวิทยาลัยควรจะมีการสร้าง Productivity aging group ซึ่งเป็นกลุ่มเป้าหมายใหม่ของสถาบันอุดมศึกษา ไม่ว่าจะเป็นเทคโนโลยีวิทยาศาสตร์ เทคโนโลยีสังคม การสร้างทุนสังคม สำหรับสังคมผู้สูงอายุ

(๙) สถานการณ์การเมือง^{๑๓}

การปฏิรูปหรือพัฒนาการจัดการศึกษาจะสำเร็จหรือล้มเหลว ขึ้นอยู่กับการเมืองมากกว่าแนวทางและวิธีการ แต่หากการเมืองไทยมีเงื่อนไขบางประการที่เป็นอุปสรรค จะส่งผลให้การปฏิรูปการศึกษาไทยไม่ก้าวหน้าหรือประสบความสำเร็จเท่าที่ควร อาทิ การปรับเปลี่ยนรัฐมนตรีว่าการกระทรวงศึกษาธิการ (ศธ.) บ่อยครั้งทำให้การดำเนินนโยบายการพัฒนาการศึกษาไม่ต่อเนื่อง โดยเฉพาะรัฐบาลทักษิณ มีการเปลี่ยนรัฐมนตรีว่าการกระทรวงศึกษาธิการบ่อยมาก คนละ ๙ เดือนโดยเฉลี่ย นักการเมืองมองกระทรวงศึกษาฯ ว่า เป็นกระทรวงที่สร้างผลงานได้ยาก ตำแหน่ง รมว. ศธ. จึงนำมาใช้เพื่อ

^{๑๑} บทความ เรื่อง AEC กับการปรับตัวของอุดมศึกษาไทย ในการก้าวสู่ประชาคมอาเซียน. เว็บไซต์ <http://www.anandivaibhav.co.in>.

^{๑๒} การบรรยาย เรื่อง การทบทวนภารกิจอุดมศึกษาไทย (Reprofiling Thai Higher Education) โดย ดร.กฤษณพงศ์ กีรติกร.

^{๑๓} บทความ เรื่อง วิเคราะห์ ๕ ปัจจัยภายนอกที่มีผลต่อการศึกษาไทย. โดย ศ. ดร.เกรียงศักดิ์ เจริญวงศ์ศักดิ์.

วัตถุประสงค์ทางการเมือง อาทิ เป็นรางวัลแก่ผู้สนับสนุนพรรค ผู้ที่เข้ามาดำรงตำแหน่งจึงมิให้ผู้มีความรู้ในด้านการศึกษาอย่างแท้จริง

ความไม่สอดคล้องของเป้าหมายของการจัดการศึกษากับเป้าหมายทางการเมืองเป้าหมายของนักการเมืองหลายคนคือ ต้องการคะแนนนิยม จึงมีนักการเมืองจำนวนไม่น้อยที่ไม่ดำเนินนโยบายที่ให้ผลในระยะยาว เนื่องจากเสียงที่จะทำให้ตนเองไม่เป็นที่นิยมทางการเมือง ซึ่งนั่นหมายความว่าความรวมถึงนโยบายการศึกษา ดังนั้นนักการเมืองจึงเลือกดำเนินนโยบายที่เห็นผลในระยะสั้น เพื่อให้ตนเองได้รับเลือกตั้งเข้ามาอีกครั้ง อันเป็นอุปสรรคยิ่งต่อการพัฒนาการศึกษาไทย

(๑๐) ปัญหาสิ่งแวดล้อม^{๑๔}

ในปัจจุบันสิ่งแวดล้อมที่เป็นธรรมชาติ ทั้งภายในประเทศและในท้องถิ่นมีแนวโน้มถูกทำลายเพิ่มมากขึ้น ในขณะเดียวกัน สิ่งแวดล้อมทางวัฒนธรรม (ที่มนุษย์สร้างขึ้น) กลับเพิ่มมาแทนมากขึ้นเป็นลำดับ ทั้งนี้เนื่องจาก ในปัจจุบันจำนวนประชากรมนุษย์เพิ่มขึ้นอย่างรวดเร็ว มีการประดิษฐ์และพัฒนาเทคโนโลยี มาใช้อำนวยประโยชน์ต่อมนุษย์ เพิ่มมากขึ้น ผลจากการทำลายสิ่งแวดล้อม ทางธรรมชาติ ส่งผลกระทบต่อ มนุษย์หลายประการ เช่น ปัญหาการแปรปรวนของภูมิอากาศโลกการร่อยหรอ ของทรัพยากรธรรมชาติภัยพิบัติมีแนวโน้มรุนแรงมากขึ้น มลพิษสิ่งแวดล้อมขยายขอบเขต กว้างขวางมากขึ้น ซึ่งส่งผลกระทบต่อโดยตรง ต่อการดำรงอยู่และการมีคุณภาพชีวิตที่ดีของมนุษย์ สาเหตุสำคัญที่ทำให้เกิดปัญหาดังกล่าวเกิดจากการเพิ่มของประชากร การขยายตัวทางเศรษฐกิจและความก้าวหน้าทางเทคโนโลยี และภัยธรรมชาติ

ประเทศไทยมีการเจริญเติบโตทางเศรษฐกิจอย่างรวดเร็วในช่วง ๓ ทศวรรษที่ผ่านมา ได้ส่งผลเสียต่อสถานการณ์สิ่งแวดล้อมของประเทศไทย และก่อให้เกิดปัญหาการใช้ทรัพยากรอย่างไม่ยั่งยืน ได้แก่ ปัญหาความเสื่อมโทรมของทรัพยากรธรรมชาติ ไม่ว่าจะเป็นทรัพยากรป่าไม้ ที่ดิน น้ำ และทรัพยากรชายฝั่ง รวมทั้งปัญหามลพิษที่ทวีความรุนแรงมากขึ้น ทั้งด้านมลพิษทางน้ำ มลพิษทางอากาศ เสียง และความสั่นสะเทือน ซึ่งก่อให้เกิดปัญหาสุขภาพแก่ประชากรที่อาศัยอยู่ในเขตเมือง ทั้งหมดนี้ล้วนแสดงให้เห็นถึงความรุนแรงของปัญหาสิ่งแวดล้อมและผลกระทบต่อชีวิตความเป็นอยู่ของประชาชน

^{๑๔} บทความเรื่อง สถานการณ์สิ่งแวดล้อมในปัจจุบัน. เว็บไซต์ <https://wiki.stjohn.ac.th>.

๒.๓ สรุปแผนยุทธศาสตร์ชาติ ๒๐ ปี และแผนพัฒนาเศรษฐกิจและสังคมแห่งชาติ ฉบับที่ ๑๒

(๑) แผนยุทธศาสตร์ชาติ ๒๐ ปี^{๑๕}

เพื่อให้บรรลุวิสัยทัศน์ “ประเทศมีความมั่นคง มั่งคั่ง ยั่งยืน เป็นประเทศพัฒนาแล้ว ด้วยการพัฒนาตามปรัชญาเศรษฐกิจพอเพียง” นำไปสู่การพัฒนาให้คนไทยมีความสุขและตอบสนองต่อการบรรลุซึ่งผลประโยชน์แห่งชาติ ในการที่จะพัฒนาคุณภาพชีวิต สร้างรายได้ระดับสูง เป็นประเทศพัฒนาแล้ว และสร้างความสุขของคนไทย สังคมมีความมั่นคง เสมอภาคและเป็นธรรม ประเทศสามารถแข่งขันได้ในระบบเศรษฐกิจ

(๑.๑) ทิศทางการพัฒนาประเทศ

- ๑) ความมั่นคง
- ๒) การสร้างความสามารถในการแข่งขัน
- ๓) การพัฒนาและเสริมสร้างศักยภาพคน
- ๔) การสร้างโอกาส ความเสมอภาค และเท่าเทียมกันทางสังคม
- ๕) การสร้างการเติบโตบนคุณภาพชีวิตที่เป็นมิตรต่อสิ่งแวดล้อม
- ๖) การปรับสมดุลและพัฒนาระบบการบริหารจัดการภาครัฐ

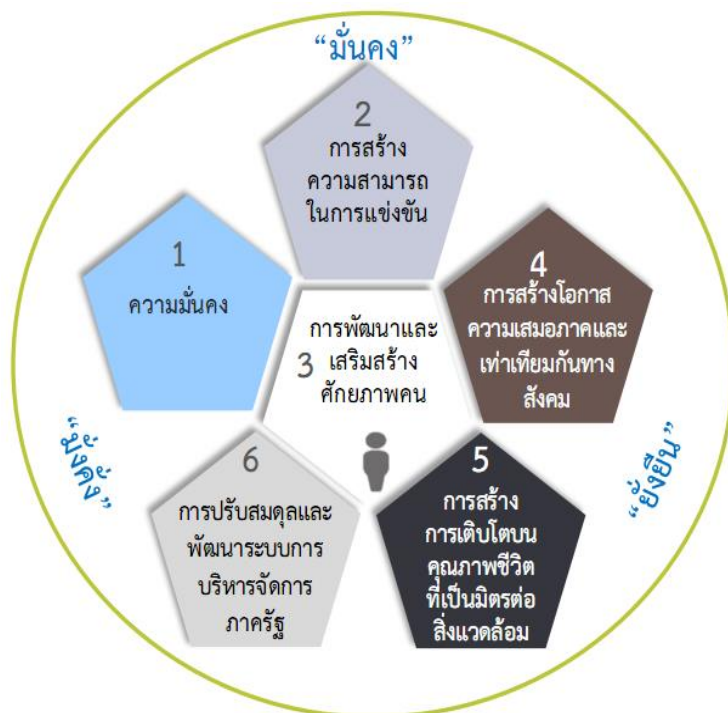

^{๑๕} การบรรยาย เรื่อง ทิศทางการพัฒนาประเทศตามแผนพัฒนาเศรษฐกิจและสังคมแห่งชาติ ฉบับที่ ๑๒ โดยเลขาธิการสำนักงานคณะกรรมการพัฒนาการเศรษฐกิจและสังคมแห่งชาติ (นายธานีินทร์ ณะเอม)

(๑.๒) วิสัยทัศน์ของประเทศไทยสู่ความ “มั่นคง มั่งคั่ง และยั่งยืน”**๑) ความมั่นคง**

- การมีความมั่นคงปลอดภัยจากภัยและการเปลี่ยนแปลงทั้งภายในประเทศ และภายนอกประเทศ
- ความมั่นคงในทุกมิติ ทั้งมิติเศรษฐกิจ สังคม สิ่งแวดล้อม และการเมือง
- ประเทศมีความมั่นคงในเอกราชและอธิปไตยมีสถาบันชาติ ศาสนา พระมหากษัตริย์
- ระบบการเมืองที่มั่นคง
- ความมั่นคงของอาหาร พลังงาน และน้ำ

๒) ความมั่งคั่ง

- ประเทศไทยมีการขยายตัวของเศรษฐกิจอย่างต่อเนื่องจนเข้าสู่กลุ่มประเทศ รายได้สูง ความเหลื่อมล้ำของการพัฒนาลดลง
- เศรษฐกิจมีความสามารถในการแข่งขันสูง สามารถสร้างรายได้ทั้งจากภายใน และภายนอกประเทศ สร้างฐานเศรษฐกิจและสังคมแห่งอนาคต
- ความสมบูรณ์ในทุนที่จะสามารถสร้างการพัฒนาต่อเนื่อง

๓) ความยั่งยืน

- การพัฒนาที่สามารถสร้างความเจริญ รายได้ และคุณภาพชีวิตของประชาชน ให้เพิ่มขึ้นอย่างต่อเนื่อง
- การผลิตและการบริโภคเป็นมิตรกับสิ่งแวดล้อม
- มุ่งประโยชน์ส่วนรวมอย่างยั่งยืน

(๒) แผนพัฒนาเศรษฐกิจและสังคมแห่งชาติ ฉบับที่ ๑๒^{๑๖}

เป้าหมายรวมของทางการพัฒนาของแผนพัฒนาฯ ฉบับที่ ๑๒ ประกอบด้วย คนไทยมีคุณลักษณะเป็นคนไทยที่สมบูรณ์ ความเหลื่อมล้ำทางด้านรายได้และความยากจนลดลง ระบบเศรษฐกิจมีความเข้มแข็งและแข่งขันได้ ทุนทางธรรมชาติและคุณภาพสิ่งแวดล้อมสามารถสนับสนุนการเติบโตที่เป็นมิตรกับสิ่งแวดล้อม มีความมั่นคงทางอาหาร พลังงาน และน้ำ มีความมั่นคงในเอกราชและอธิปไตย สังคมปลอดภัย สามัคคี สร้างภาพลักษณ์ดี และเพิ่มความเชื่อมั่นของนานาชาติต่อประเทศไทย และมีระบบ

^{๑๖} (ร่าง) เอกสารประกอบการประชุมระดมความคิดเห็นแผนพัฒนาเศรษฐกิจและสังคมแห่งชาติ ฉบับที่ ๑๒ (พ.ศ. ๒๕๖๐-๒๕๖๔) ฉบับที่ ๑๒. สำนักงานคณะกรรมการพัฒนาการเศรษฐกิจและสังคมแห่งชาติ. เมษายน ๒๕๕๙.

บริหารจัดการภาครัฐที่มีประสิทธิภาพ ทันท่วงที โปร่งใส ตรวจสอบได้ กระจายอำนาจ และมีส่วนร่วมจากประชาชน

การพัฒนาประเทศในระยะแผนพัฒนาเศรษฐกิจและสังคมแห่งชาติ ฉบับที่ ๑๒ จะมุ่งบรรลุเป้าหมายในระยะ ๕ ปี ที่จะส่งผลกระทบต่อเป้าหมายการพัฒนาในระยะยาว โดยมีหลักการสำคัญของแผนฯ ประกอบด้วย

๑. ยังคงยึดหลัก “ปรัชญาของเศรษฐกิจพอเพียง” อย่างต่อเนื่องจากแผนพัฒนาฯ ฉบับที่ ๙-๑๑

๒. ดำเนินถึง “การพัฒนาที่ยั่งยืน” โดยใช้ “คนเป็นศูนย์กลางการพัฒนา”

๓. มุ่งเสริมสร้างกลไกการพัฒนาประเทศเพื่อสร้างพลังการขับเคลื่อนยุทธศาสตร์ต่างๆ อย่างมีประสิทธิภาพ ทั้งกลไกที่เป็นกฎหมายและกฎ ระเบียบต่างๆ

จากแนวคิดในการเชื่อมโยงกรอบแผนยุทธศาสตร์ชาติ ๒๐ ปี เพื่อขับเคลื่อนและตอบสนองเป้าหมายการพัฒนาในระยะยาว แผนพัฒนาฯ ฉบับที่ ๑๒ มียุทธศาสตร์การพัฒนาประเทศ ดังนี้

ยุทธศาสตร์ที่ ๑ การเสริมสร้างและพัฒนาศักยภาพทุนมนุษย์

ยุทธศาสตร์ที่ ๒ การสร้างความเป็นธรรมลดความเหลื่อมล้ำในสังคม

ยุทธศาสตร์ที่ ๓ การสร้างความเข้มแข็งทางเศรษฐกิจและแข่งขันได้อย่างยั่งยืน

ยุทธศาสตร์ที่ ๔ การเติบโตที่เป็นมิตรกับสิ่งแวดล้อมเพื่อพัฒนาอย่างยั่งยืน

ยุทธศาสตร์ที่ ๕ ความมั่นคง

ยุทธศาสตร์ที่ ๖ การเพิ่มประสิทธิภาพการบริหารจัดการในภาครัฐและธรรมาภิบาลในสังคมไทย

ยุทธศาสตร์ที่ ๗ การพัฒนาโครงสร้างพื้นฐานและระบบโลจิสติกส์

ยุทธศาสตร์ที่ ๘ วิทยาศาสตร์ เทคโนโลยี วิจัย และนวัตกรรม

ยุทธศาสตร์ที่ ๙ การพัฒนาภาค เมือง และพื้นที่เศรษฐกิจ

ยุทธศาสตร์ที่ ๑๐ การต่างประเทศ ประเทศเพื่อนบ้าน และภูมิภาค



๒.๔ สรุปนโยบายและโครงการที่สำคัญของรัฐบาล

หลังจากที่รัฐบาลได้จัดทำแผนพัฒนาชาติ ๒๐ ปี และได้ดำเนินการร่างแผนพัฒนาเศรษฐกิจและสังคมแห่งชาติ ระยะที่ ๑๒ (พ.ศ.๒๕๖๐-๒๕๖๔) ที่คาดว่าจะประกาศใช้ในเดือนกันยายน ๒๕๕๙ นี้ แผนดังกล่าวยังถูกระบุไว้ในร่างรัฐธรรมนูญฉบับ พ.ศ.๒๕๕๙ ที่กำลังอยู่ระหว่างลงประชามติให้การรับรอง ซึ่งหากรัฐธรรมนูญฉบับดังกล่าวถูกประกาศใช้ จะเป็นเงื่อนไขให้รัฐบาลใดก็ตามที่จะเข้ามาบริหารประเทศหลังจากนี้ จำเป็นต้องดำเนินการตามกรอบแผนดังกล่าวอย่างเคร่งครัด

ดังนั้นจะเห็นว่า เนื้อหาสาระ และหลักแนวคิดต่างๆ ทั้ง ๒ ฉบับดังกล่าว จะมีผลอย่างมากต่อการพัฒนาประเทศในอนาคต ซึ่งนอกจากทั้ง ๒ แผนแล้ว ในปัจจุบันรัฐบาลและหน่วยงานต่างๆ ได้ริเริ่มนโยบายและโครงการสนองยุทธศาสตร์ไว้หลายโครงการ ซึ่งล้วนเป็นโครงการขนาดใหญ่ที่มีผลกระทบต่อการพัฒนาประเทศ รวมทั้งจะส่งผลกระทบต่อมหาวิทยาลัยแม่โจ้ในอนาคตด้วย ดังนั้นในแผนพัฒนาการศึกษาระยะที่ ๑๒ ของมหาวิทยาลัย จึงจำเป็นต้องพิจารณานโยบายและโครงการสำคัญต่างๆ ที่เกี่ยวข้อง เพื่อสร้างโอกาสในการที่มหาวิทยาลัยแม่โจ้จะได้เข้าไปร่วมขับเคลื่อนโครงการต่างๆ ดังกล่าวของรัฐบาลให้ประสบความสำเร็จต่อไป โดยสามารถสรุปทิศทางการพัฒนา นโยบาย และโครงการที่สำคัญของรัฐบาลในช่วงแผนพัฒนาระยะที่ ๑๒ ได้แก่

(๑) เป้าหมายการพัฒนาที่ยั่งยืน ๒๐๑๖-๒๐๓๐ (Sustainable Development

Goals : SDGs)^{๑๗}

SDGs คือ เป้าหมายการพัฒนาที่ยั่งยืน (Sustainable Development Goals) ซึ่งเป็นกรอบทิศทาง การพัฒนาของโลกภายหลังปี ค.ศ. ๒๐๑๕ (พ.ศ. ๒๕๕๘) ที่องค์การสหประชาชาติ (United Nations: UN) กำหนดต่อเนื่องจาก MDGs หรือเป้าหมายการพัฒนาแห่งสหัสวรรษ (Millennium Development Goals) ที่สิ้นสุดลงเมื่อเดือนสิงหาคม ๒๕๕๘ ที่ประชุมสมัชชาสหประชาชาติสมัยสามัญ ครั้งที่ ๗๐ (The ๗๐th session of the United Nations General Assembly) เมื่อวันที่ ๒๕ กันยายน ๒๕๕๘ ณ สำนักงานใหญ่สหประชาชาติ นครนิวยอร์ก ประเทศสหรัฐอเมริกา ได้รับรองวาระการพัฒนาที่ยั่งยืน ค.ศ. ๒๐๓๐ (The ๒๐๓๐ Agenda for Sustainable Development) และเป้าหมายการพัฒนาที่ยั่งยืน (SDGs) เพื่อให้ประเทศต่างๆ นำไปปฏิบัติให้บรรลุผลสำเร็จ เกิดการพัฒนาอย่างยั่งยืนในด้านเศรษฐกิจ สังคม และสิ่งแวดล้อม ในช่วงระยะเวลา ๑๕ ปี (เดือนกันยายน ๒๕๕๘ - สิงหาคม ๒๕๗๓) มี ๑๗ เป้าหมายได้แก่

^{๑๗} มูลนิธิมั่นพัฒนา <http://www.tsdf.or.th/semnar-event/๑๐๒๖๘/sustainable-development-goals-sdgs>

เป้าหมายการพัฒนาเพื่อความยั่งยืน 17 ด้านโดยองค์การสหประชาชาติ



- ๑) ยุติความยากจนทุกรูปแบบในทุกที่
- ๒) ยุติความหิวโหย บรรลุความมั่นคงทางอาหารและยกระดับโภชนาการ และส่งเสริมเกษตรกรรมที่ยั่งยืน
- ๓) สร้างหลักประกันว่าคนมีชีวิตที่มีสุขภาพดีและส่งเสริมสวัสดิภาพสำหรับทุกคนในทุกวัย
- ๔) สร้างหลักประกันว่าทุกคนมีการศึกษาที่มีคุณภาพอย่างครอบคลุมและเท่าเทียม และสนับสนุนโอกาสในการเรียนรู้ตลอดชีวิต
- ๕) บรรลุความเสมอภาคระหว่างเพศและให้อำนาจของผู้หญิงและเด็กหญิงทุกคน
- ๖) สร้างหลักประกันว่าจะมีการจัดให้มีน้ำและสุขอนามัยสำหรับทุกคน และมีการบริหารจัดการที่ยั่งยืน
- ๗) สร้างหลักประกันว่าทุกคนเข้าถึงพลังงานสมัยใหม่ในราคาที่ซื้อหาได้ เชื่อถือได้ และยั่งยืน
- ๘) ส่งเสริมการเติบโตทางเศรษฐกิจที่ต่อเนื่อง ครอบคลุม และยั่งยืน การจ้างงานเต็มที่ และมีผลิตภาพ และการมีงานที่เหมาะสมสำหรับทุกคน
- ๙) สร้างโครงสร้างพื้นฐานที่ทนทาน ส่งเสริมการพัฒนาอุตสาหกรรมที่ครอบคลุม และยั่งยืน และส่งเสริมนวัตกรรม
- ๑๐) ลดความไม่เสมอภาคภายในและระหว่างประเทศ
- ๑๑) ทำให้เมืองและการตั้งถิ่นฐานของมนุษย์มีความครอบคลุม ปลอดภัย มีภูมิ탄านทน และยั่งยืน

- ๑๒) สร้างหลักประกันให้มีรูปแบบการบริโภคและผลิตที่ยั่งยืน
- ๑๓) ปฏิบัติการอย่างเร่งด่วนเพื่อต่อสู้กับการเปลี่ยนแปลงสภาพภูมิอากาศและผลกระทบที่เกิดขึ้น
- ๑๔) อนุรักษ์และใช้ประโยชน์จากมหาสมุทร ทะเลและทรัพยากรทางทะเลอย่างยั่งยืนเพื่อการพัฒนาที่ยั่งยืน
- ๑๕) ปกป้อง ป่าชุมชน และสนับสนุนการใช้ระบบนิเวศบนบกอย่างยั่งยืน จัดการป่าไม้อย่างยั่งยืน ต่อสู้การกลายสภาพเป็นทะเลทราย หยุดการเสื่อมโทรมของที่ดินและพื้นสภาพกลับมาใหม่ และหยุดการสูญเสียมลพิษความหลากหลายทางชีวภาพ
- ๑๖) ส่งเสริมสังคมที่สงบสุขและครอบคลุมเพื่อการพัฒนาที่ยั่งยืน ให้ทุกคนเข้าถึงความยุติธรรม และสร้างสถาบัน ที่มีประสิทธิภาพ รับผิดชอบ และครอบคลุม ในทุกระดับ
- ๑๗) เสริมความเข้มแข็งให้แก่กลไกการดำเนินงานและฟื้นฟูสภาพหุ้นส่วนความร่วมมือระดับโลกสำหรับการพัฒนาที่ยั่งยืน

(๒) หลักปรัชญาเศรษฐกิจพอเพียง^{๑๘}



เศรษฐกิจพอเพียง หมายถึง ปรัชญาที่พระบาทสมเด็จพระเจ้าอยู่หัวทรงชี้แนะแนวทางการดำเนินชีวิตและการปฏิบัติแก่ประชาชน โดยยึดหลัก “ทางสายกลาง” ท่ามกลางมรสุมเศรษฐกิจที่ต้องเผชิญอยู่ในปัจจุบัน สรุป ความหมายเศรษฐกิจพอเพียง ดังนี้

- ๑) ความมีเหตุผล คือ ตัดสินใจกระทำสิ่งต่าง ๆ เพื่อให้เกิดความพอเพียงต้องใช้เหตุผล และพิจารณาด้วยความรอบคอบ

^{๑๘} เศรษฐกิจพอเพียง, <http://yuyuptlover.blogspot.com/2012/12/blog-post.html>

- ๒) ความพอเพียง คือ รู้จักพอประมาณ พออยู่ พอมี พอกิน พอใช้ ประหยัด และไม่เบียดเบียนตนเอง และผู้อื่น
- ๓) การมีภูมิคุ้มกันที่ดี คือ เตรียมใจให้พร้อมรับผลกระทบและความเปลี่ยนแปลงที่จะเกิดขึ้นในอนาคต
- ๔) การมีความรู้ คือ นำความรู้มาใช้ในการวางแผนและดำเนินชีวิต
- ๕) การมีคุณธรรม คือ มีความซื่อสัตย์สุจริต สามัคคี และช่วยเหลือซึ่งกันและกัน

๓ **ห่วง ๒ เจ็อนไซ** หมายถึง ๓ ห่วง คือทางสายกลาง ประกอบไปด้วย ดังนี้

ห่วงที่ ๑ คือ **พอประมาณ** หมายถึง พอประมาณในทุกอย่าง ความพอดีไม่มากหรือน้อยจนเกินไปโดยต้องไม่เบียดเบียนตนเอง หรือผู้อื่นให้เดือดร้อน

ห่วงที่ ๒ คือ **มีเหตุผล** หมายถึง การตัดสินใจเกี่ยวกับระดับของความพอเพียงนั้น จะต้องเป็นไปอย่างมีเหตุผลโดยพิจารณาจากเหตุปัจจัยที่เกี่ยวข้อง ตลอดจนคำนึงถึงผลที่คาดว่าจะเกิดขึ้นจากการกระทำนั้นๆ อย่างรอบคอบ

ห่วงที่ ๓ คือ **ภูมิคุ้มกันที่ดีในตัวเอง** หมายถึง การเตรียมตัวให้พร้อมรับผลกระทบและการเปลี่ยนแปลงด้านการต่างๆ ที่จะเกิดขึ้นโดยคำนึงถึงความเป็นไปได้ของสถานการณ์ต่างๆ ที่คาดว่าจะเกิดขึ้นในอนาคตทั้งใกล้และไกล

๒ **เจ็อนไซ** ตามแนวเศรษฐกิจพอเพียง ได้แก่

เจ็อนไซที่ ๑ เจ็อนไซความรู้ คือ มีความรอบรู้เกี่ยวกับ วิชาการต่างๆที่เกี่ยวข้องอย่างรอบด้าน ความรอบคอบที่จะนำความรู้เหล่านั้นมาพิจารณาให้เชื่อมโยงกัน เพื่อประกอบการวางแผน และความระมัดระวังในขั้นตอนปฏิบัติ คุณธรรมประกอบด้วย มีความตระหนักในคุณธรรม มีความซื่อสัตย์สุจริต และมีความอดทน มีความเพียร ใช้สติปัญญาในการดำเนินชีวิต

เจ็อนไซที่ ๒ เจ็อนไซคุณธรรม คือ มีความตระหนักในคุณธรรม มีความซื่อสัตย์สุจริตและมีความอดทน มีความเพียร ใช้สติปัญญาในการดำเนินชีวิต

(๓) นโยบายรัฐมนตรีว่าการกระทรวงศึกษาธิการ^{๑๙}

ในการประชุมชี้แจงนโยบายการปฏิรูปการศึกษาให้แก่ข้าราชการส่วนกลาง กระทรวงศึกษาธิการ เมื่อวันที่ ๓ สิงหาคม ๒๕๕๙ พลเอก ดาว์พงษ์ รัตนสุวรรณ ได้มอบนโยบายแก่ คณะผู้บริหารและข้าราชการส่วนกลางของกระทรวงศึกษาธิการ โดยได้ให้ความสำคัญใน ๓ เรื่องหลัก ดังนี้

ประเด็นที่ ๑ ๑๐ ยุทธศาสตร์ของกระทรวงศึกษาธิการ

ประเด็นที่ ๒ ๑๑ นโยบายเร่งด่วน

ประเด็นที่ ๓ การปลดล็อกโดยใช้มาตรา ๔๔ เพื่อการขับเคลื่อนงานของ กระทรวงศึกษาธิการในภูมิภาค

ประเด็นที่ ๑ ๑๐ ยุทธศาสตร์ของกระทรวงศึกษาธิการ

สถานะของการศึกษาไทยในปัจจุบัน ได้เน้นไปที่ผลผลิตระบบการศึกษาที่ดี ซึ่งเน้นในเรื่อง การเข้าถึงโอกาสทางการศึกษา คุณภาพการศึกษา การตอบโจทย์บริบทที่เปลี่ยนแปลงไปของสังคม ความเท่าเทียม และควมมีประสิทธิภาพ สิ่งที่ต้องคำนึงถึง คือ สภาพแวดล้อมทางการศึกษา โดยพิจารณาใน ๓ ส่วน คือ "ห้องเรียน" "ครูผู้สอน" และ"นักเรียน"

สิ่งเหล่านี้ล้วนเป็นตัวอย่างที่สำคัญต่อการวางแผนนโยบายและการกำหนดวิสัยทัศน์ของ กระทรวงศึกษาธิการ คือ "ยกระดับคุณภาพการศึกษาที่ดีขึ้น มีประสิทธิภาพ ประสิทธิผล และลดความเหลื่อมล้ำอย่างทั่วถึง ผลิตและพัฒนากำลังคนให้สอดคล้องกับความต้องการและรองรับการพัฒนาประเทศ" รวมทั้งได้กำหนดเป็นยุทธศาสตร์ของกระทรวงศึกษาธิการ ตามที่กำหนดไว้ในแผนปฏิบัติการ ประจำปีงบประมาณ พ.ศ. ๒๕๖๐ ของกระทรวงศึกษาธิการ ๑๐ ยุทธศาสตร์ ดังนี้

- ๑) ผลิตและพัฒนากำลังคนให้สอดคล้องกับความต้องการและรองรับการพัฒนาประเทศ
- ๒) หลักสูตรและกระบวนการเรียนรู้
- ๓) ระบบงบประมาณและทรัพยากรเพื่อการศึกษา
- ๔) ระบบตรวจสอบและประเมินคุณภาพการศึกษา
- ๕) ระบบสื่อสารและเทคโนโลยีเพื่อการศึกษา
- ๖) พัฒนาระบบการผลิต การสรรหา และการพัฒนาครูและบุคลากรทางการศึกษา
- ๗) ระบบการบริหารจัดการ
- ๘) สร้างโอกาสทางการศึกษา
- ๙) พัฒนาการศึกษาระดับจังหวัดชายแดนภาคใต้
- ๑๐) การวิจัยเพื่อพัฒนาและเพิ่มขีดความสามารถในการแข่งขันของประเทศ

^{๑๙} เอกสารประกอบการประชุมชี้แจงนโยบายการปฏิรูปการศึกษา ให้แก่ข้าราชการกระทรวงศึกษาธิการ วันที่ ๓ สิงหาคม ๒๕๕๙

ทั้งนี้ การดำเนินการตาม ๑๐ ยุทธศาสตร์ดังกล่าว มีจุดเน้นที่จะต้องขับเคลื่อนงานไปพร้อมกันทั้ง ๖ ด้าน คือ ด้านหลักสูตรและกระบวนการเรียนรู้ ด้านการผลิตและพัฒนาครู ด้านการผลิตและพัฒนากำลังคนและงานวิจัย ด้านการประเมินและการพัฒนามาตรฐานการศึกษา ด้านเทคโนโลยีและการสื่อสารเพื่อการศึกษา และด้านการบริหารจัดการ



ประเด็นที่ ๒ ๑๑ นโยบายเร่งด่วน

เมื่อพิจารณาถึงประเด็นปัญหาของการศึกษาไทยในปัจจุบันแล้ว รัฐมนตรีว่าการกระทรวงศึกษาธิการจึงได้กำหนดนโยบายเร่งด่วนเพื่อแก้ไขปัญหาและเพิ่มประสิทธิภาพการจัดการศึกษาของไทย ดังนี้

- ๑) ภายใน ๑ ปี : ให้เด็กทุกคนได้เข้าถึงการศึกษาและคุณภาพอย่างเท่าเทียมกัน
- ๒) ภายใน ๕ ปี : ส่งเสริมให้ครูใช้ศักยภาพในการสอนอย่างเต็มที่
- ๓) ภายใน ๑ ปี : จะทาครูให้ครบตามเกณฑ์ ภายใน ๒ ปี : จะทำครูให้มีครูประจำชั้นครบทุกห้อง ภายใน ๕-๑๐ ปี : จะทำให้ครูตรงสาขา
- ๔) ภายใน ๒ ปี : จะทำให้เด็กเรียนท่องจำ ในสิ่งที่ควรจำ และนำสิ่งที่จำไปฝึกคิดวิเคราะห์ แก้ปัญหา และนำไปประยุกต์ใช้ในชีวิตประจำวันได้ครบทุกโรงเรียน
- ๕) ภายใน ๕ ปี : จะทำให้มีการเรียนการสอน STEM Education (Science Technology Engineering and Mathematics) ครบทุกโรงเรียน
- ๖) ภายใน ๓ ปี : ยกระดับภาษาอังกฤษให้นักเรียนสามารถใช้ภาษาอังกฤษเพื่อการสื่อสารในชีวิตประจำวันได้

- ๓) ภายในปี ๒๕๖๐ : ปรับระบบการสอบ O-NET ให้เป็นที่ยอมรับ และสะท้อนถึงคุณภาพของการจัดการศึกษา
- ๔) ภายใน ๑๐ ปี : จะผลิตกำลังคน ให้ตรงกับความต้องการของประเทศ
- ๕) ผลิตคนคือออกสู่สังคม
- ๖) ภายในปี ๒๕๖๐ : ซ่อมบ้านพักครูให้แล้วเสร็จทั้งหมด
- ๗) การแก้ปัญหาทุจริตและประพฤติมิชอบ

ประเด็นที่ ๓ การปลดล็อกโดยใช้มาตรา ๔๔ เพื่อการขับเคลื่อนงานของ กระทรวงศึกษาธิการในภูมิภาค

เนื่องจากโครงสร้างการบริหารจัดการแบบเดิมของกระทรวงศึกษาธิการในส่วนภูมิภาคนั้น จะพบว่ามีปัญหาเรื่องการบูรณาการในการดำเนินงานของระดับพื้นที่ต่าง ๆ ไม่ว่าจะเป็นโรงเรียนในระดับต่าง ๆ หรือแม้กระทั่งโรงเรียนในระดับเดียวกัน ภายในจังหวัดเดียวกันก็ยังไม่เชื่อมโยง เนื่องจากต่างคนต่างบริหารจัดการ แม้ว่าทุกหน่วยงานจะได้รับแนวทางและนโยบายจากกระทรวงศึกษาธิการไปดำเนินการ แต่เมื่อถึงเวลาดำเนินการจริงจะไม่มีคามเชื่อมโยงซึ่งกันและกัน

โครงสร้างการบริหารจัดการกระทรวงศึกษาธิการในส่วนภูมิภาคแบบใหม่ จะมีคณะกรรมการขับเคลื่อนการปฏิรูปการศึกษาของกระทรวงศึกษาธิการในภูมิภาค โดยมี รมว.ศึกษาธิการ เป็นประธานและมีผู้บริหารองค์กรหลักเป็นกรรมการ ซึ่งจะทำหน้าที่ขับเคลื่อนการศึกษาในส่วนภูมิภาค ด้วยการบริหารจัดการตรงไปที่สำนักงานศึกษาธิการภาค กล่าวคือ จะทำการแต่งตั้งศึกษาธิการภาคขึ้นมา ๑๔ คน และจะมีสำนักงานศึกษาธิการจังหวัด (ศชจ.) ซึ่งประกอบด้วยคณะกรรมการศึกษาธิการจังหวัด (กศจ.) โดยมีผู้ว่าราชการจังหวัดเป็นประธาน รวมทั้งสิ้น ๗๗ จังหวัด เพื่อดูแลการศึกษาทุกระบบ ทำให้ขับเคลื่อนนโยบายในการบริหารงานให้เป็นไปในทิศทางเดียวกันได้อย่างเป็นเอกภาพ ในขณะที่โครงสร้างแบบเดิมดำเนินการในส่วนนี้ได้ยาก อีกเหตุผลหนึ่งที่ทำให้เกิดปรับโครงสร้างในรูปแบบของจังหวัด คือ เพื่อแก้ไขปัญหาการที่มีช่วงการบังคับบัญชากว้าง ให้เกิดความเป็นเอกภาพในการบริหารจัดการศึกษา ให้เกิดความคล่องตัวในการบริหารงานบุคคล ซึ่งมีขอบข่ายที่กว้างขึ้น เช่น การเปลี่ยนครูในโรงเรียนที่ขาดแคลนก็ทำได้ดีขึ้น ส่วนผู้อำนวยการโรงเรียนก็มีตัวเลือกที่จะสามารถหมุนเวียนได้มากกว่าเดิม ทำให้เกิดความคล่องตัวในการบริหารงานมากขึ้น

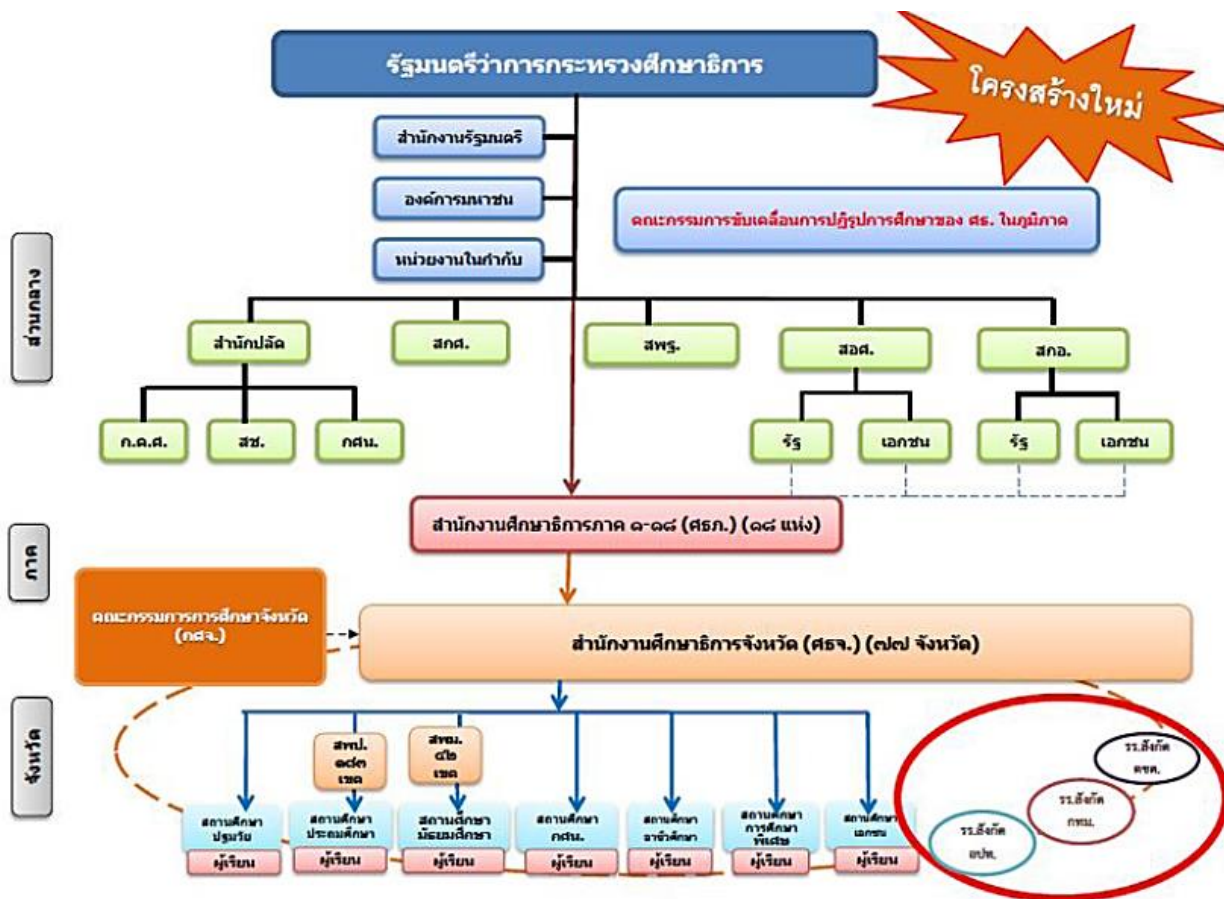

(๔) โมเดลประเทศไทย ๔.๐ (Thailand ๔.๐)^{๒๐}

กลไกขับเคลื่อนความมั่งคั่งของประเทศไทยมีการเปลี่ยนแปลงมาโดยตลอดจาก “โมเดลประเทศไทย ๑.๐” ที่เน้นการขับเคลื่อนด้วยเกษตรกรรม พัฒนาไปสู่ “โมเดลประเทศไทย ๒.๐” ที่เน้นอุตสาหกรรมเบา และ “โมเดลประเทศไทย ๓.๐” ที่เน้นอุตสาหกรรมหนักตามลำดับ ซึ่งประเทศไทยในศตวรรษที่ ๒๑ จะต้องเปลี่ยนผ่านจากโมเดลประเทศไทย ๓.๐ เป็น “โมเดลประเทศไทย ๔.๐” เพื่อพัฒนาประเทศให้ก้าวสู่การเป็นประเทศในโลกที่หนึ่ง ปรับเปลี่ยนจากประเทศ “รายได้ปานกลาง” เป็นประเทศ “รายได้สูง” ปรับเปลี่ยนจากเศรษฐกิจที่ขับเคลื่อนด้วย “ประสิทธิภาพ” เป็นเศรษฐกิจที่ขับเคลื่อนด้วย “นวัตกรรม”

โมเดลประเทศไทย ๔.๐ ประกอบด้วย “กลไกการขับเคลื่อน” ชุดใหม่ (New Growth Engine) ๓ กลไกสำคัญ คือ

- ๑) กลไกขับเคลื่อนผ่านการสร้างและยกระดับผลิตภาพ (Productive Growth Engine)
- ๒) กลไกขับเคลื่อนที่คนส่วนใหญ่มีส่วนร่วมอย่างเท่าเทียมและทั่วถึง (Inclusive Growth Engine)
- ๓) กลไกการขับเคลื่อนที่เป็นมิตรกับสิ่งแวดล้อมอย่างยั่งยืน (Green Growth Engine)

^{๒๐} ดร.สุวิทย์ เมษินทรีย์ จากหนังสือพิมพ์ฐานเศรษฐกิจ ปีที่ ๓๕ ฉบับที่ ๓๐๘๓ วันที่ ๓๐ สิงหาคม - ๒ กันยายน พ.ศ. ๒๕๕๘



เปลี่ยนผ่านสู่ Value-Based Economy ที่มีความสมดุลบนฐานคิดของปรัชญาเศรษฐกิจพอเพียง ให้มีความมั่นคง มั่งคั่ง ยั่งยืน ได้อย่างแท้จริง



จากการสัมมนา Thailand Quality Award 2015 Winner Conference เรื่อง Thailand's Strategic Destination โดยคุณธานีร์ ณะเฒ

ภายใต้ “โมเดลประเทศไทย ๔.๐” จำเป็นจะต้องมีการปรับโครงสร้างเศรษฐกิจของประเทศ จากเดิมที่มี “ความได้เปรียบเชิงเปรียบเทียบ” ให้มี “ความได้เปรียบในเชิงแข่งขัน” เพื่อเปลี่ยนจากโครงสร้างเศรษฐกิจอุตสาหกรรม “เพิ่มมูลค่า” ไปสู่โครงสร้างเศรษฐกิจอุตสาหกรรม “สร้างมูลค่า” ซึ่งประกอบด้วย ๕ กลุ่มหลักๆ คือ

- ๑) กลุ่มอุตสาหกรรมทางชีวภาพ
- ๒) กลุ่มอุตสาหกรรมพลังงานทดแทน
- ๓) กลุ่มอุตสาหกรรมด้านวิศวกรรมและการออกแบบ
- ๔) กลุ่มอุตสาหกรรมเกี่ยวเนื่องกับคุณภาพชีวิต

๕) กลุ่มอุตสาหกรรมเศรษฐกิจสร้างสรรค์

ทั้ง ๕ กลุ่มอุตสาหกรรมนี้ตั้งอยู่บนฐานของความสามารถได้เปรียบเชิง “ธรรมชาติ” และความสามารถได้เปรียบเชิง “วัฒนธรรม” ที่ประเทศไทยมีอยู่เดิม และต่อยอดด้วยการบริหารจัดการ องค์ความรู้สมัยใหม่ เทคโนโลยี มีเพียงเท่านั้น ทั้ง ๕ กลุ่มอุตสาหกรรมใหม่นี้ จะสอดคล้องกับพลวัตการเปลี่ยนแปลงในประชาคมโลกที่กำลังค่อยๆ เปลี่ยนผ่านจากยุคของสังคมที่เน้น “องค์ความรู้” มาสู่ยุคของสังคมที่เน้นการยกระดับ “คุณภาพชีวิต” มากขึ้น

(๕) กลุ่มอุตสาหกรรมเป้าหมาย: กลไกขับเคลื่อนเศรษฐกิจเพื่ออนาคต^{๒๑}

คณะรัฐมนตรี ได้มีมติเห็นชอบในหลักการสำหรับข้อเสนอของกระทรวงอุตสาหกรรมในเรื่อง “๑๐ อุตสาหกรรมเป้าหมาย: กลไกขับเคลื่อนเศรษฐกิจเพื่ออนาคต” เพื่อเป็นมาตรการระยะยาวที่จะกำหนดทิศทาง “การปรับโครงสร้างด้านการผลิต ทั้งเกษตร-อุตสาหกรรม-บริการ” ของประเทศให้มีประสิทธิภาพ มีความสามารถในการแข่งขัน มีการสร้างงานคุณภาพ และมีการสนับสนุนเศรษฐกิจภูมิภาคอย่างเป็นระบบ ต่อเนื่อง และยั่งยืน

5+5 อุตสาหกรรมเป้าหมาย.. ต่อยอด 5 อุตสาหกรรมเดิม + เดิม 5 อุตสาหกรรมใหม่

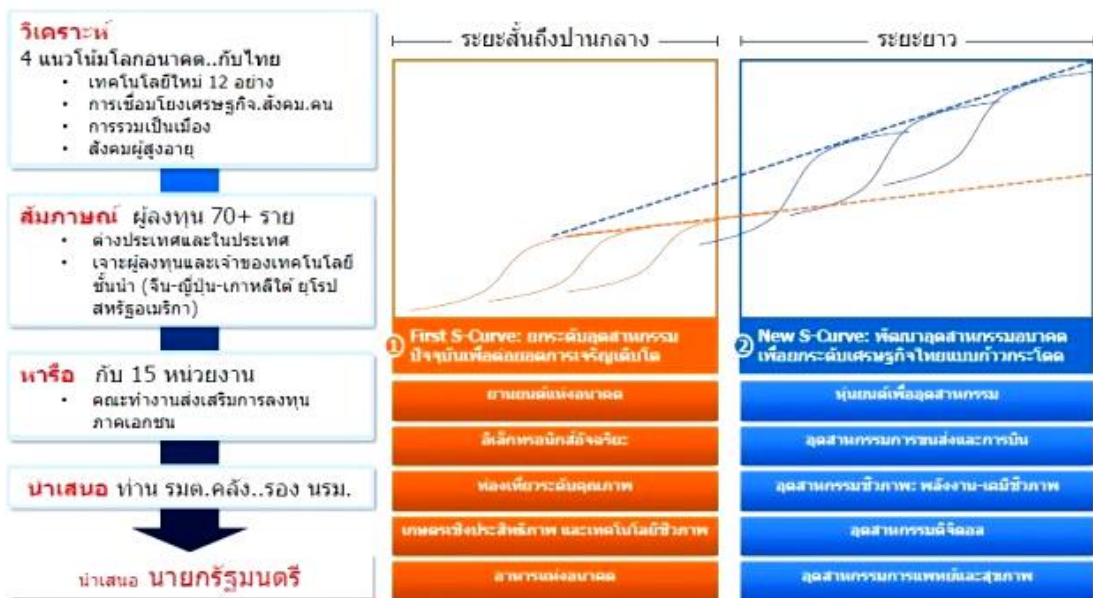

^{๒๑} สำนักข่าวออนไลน์ไทยพับลิกา <http://thaipublica.org/2015/11/kanis-boi/>

อุตสาหกรรมเป้าหมายที่มีศักยภาพที่จะเป็นปัจจัยขับเคลื่อนเศรษฐกิจ (New Growth Engine) ของประเทศ เสนอต่อกระทรวงอุตสาหกรรม และสามารถเพิ่มขีดความสามารถในการแข่งขันจากที่เป็นอยู่ให้สูงขึ้น รวมทั้งมั่นใจว่า ๑๐ อุตสาหกรรมเป้าหมายเหล่านี้เป็นที่สนใจของนักลงทุนทั่วโลก ทั้งนี้ ๑๐ อุตสาหกรรม สามารถแบ่งเป็น ๒ กลุ่มดังนี้

(๔.๑) การต่อยอด ๕ อุตสาหกรรมเดิม ประกอบด้วย

- ๑) อุตสาหกรรมยานยนต์สมัยใหม่ (Next-generation Automotive)
- ๒) อุตสาหกรรมอิเล็กทรอนิกส์อัจฉริยะ (Smart Electronics)
- ๓) อุตสาหกรรมการท่องเที่ยวกลุ่มรายได้ดีและการท่องเที่ยวเชิงสุขภาพ (Affluent, Medical and Wellness Tourism)
- ๔) การเกษตรและเทคโนโลยีชีวภาพ (Agriculture and Biotechnology)
- ๕) อุตสาหกรรมอาหารแปรรูปอาหาร (Food for the Future)

กลุ่มนี้ มีฐานที่แข็งแกร่ง แต่ต้องต่อยอดการลงทุนในผลิตภัณฑ์ใหม่ๆ ให้มีการวิจัยและพัฒนา เพื่อยกอุตสาหกรรมสู่ระดับนานาชาติ

(๔.๒) การเพิ่มเติม ๕ อุตสาหกรรมอนาคต ซึ่งเป็นอุตสาหกรรมใหม่ที่ประเทศไทยมีศักยภาพในการแข่งขัน และมีผู้สนใจลงทุน ประกอบด้วย

- ๑) อุตสาหกรรมหุ่นยนต์เพื่อการอุตสาหกรรม (Robotics)
- ๒) อุตสาหกรรมการบินและโลจิสติกส์ (Aviation and Logistics)
- ๓) อุตสาหกรรมเชื้อเพลิงชีวภาพและเคมีชีวภาพ (Biofuels and Biochemicals)
- ๔) อุตสาหกรรมดิจิทัล (Digital)
- ๕) อุตสาหกรรมการแพทย์ครบวงจร (Medical Hub)

(๖) นโยบายการพัฒนาเศรษฐกิจในรูปแบบคลัสเตอร์ (Super Cluster)^{๒๒}

ตามที่รัฐบาลได้มีนโยบายสำคัญประการหนึ่งในการพัฒนาเศรษฐกิจและสังคมของประเทศ คือการเพิ่มขีดความสามารถในการแข่งขันของประเทศซึ่งถือเป็นวาระแห่งชาติและเป็นยุทธศาสตร์หลักที่สำคัญ ในการสร้างความเจริญทางเศรษฐกิจอย่างยั่งยืน นโยบายคลัสเตอร์ (Cluster) จึงได้ถูกนำมาใช้เป็นเครื่องมือ สำคัญในการเพิ่มขีดความสามารถในการแข่งขันของธุรกิจ โดยเฉพาะอย่างยิ่งเศรษฐกิจไทยในปัจจุบันนับว่า ยังชะงักงัน บวกกับความสามารถในการแข่งขันของประเทศยังคง

^{๒๒} สภาขับเคลื่อนการปฏิรูปประเทศ

อยู่ในภาวะถดถอยลง ดังนั้น การจะก้าวไปสู่ การแข่งขันระดับสากลโดยเฉพาะในยุคประชาคมเศรษฐกิจอาเซียน (AEC) จึงจำเป็นต้องอย่างยิ่งที่จะต้องมีการรวมตัวกันเป็นคลัสเตอร์เพื่อรองรับทั้งการส่งออกที่จำเป็นต้องเพิ่มมูลค่าสินค้า รวมถึงต้องมีการสร้างแบรนด์ โดยคลัสเตอร์นั้นจะก่อให้เกิดนวัตกรรมใหม่ อีกทั้งยังเป็นการส่งเสริมการลงทุนจากต่างชาติโดยเฉพาะบริษัทใหญ่ ให้เข้ามามีบทบาทในการพัฒนาเศรษฐกิจประเทศ

ซูเปอร์คลัสเตอร์

คลัสเตอร์สำหรับกิจการที่ใช้เทคโนโลยีขั้นสูง และอุตสาหกรรมแห่งอนาคต เช่น

- ▶ เครื่องใช้ไฟฟ้าอิเล็กทรอนิกส์และอุปกรณ์โทรคมนาคม
- ▶ ปิโตรเคมีและเคมีภัณฑ์ที่เป็นมิตรต่อสิ่งแวดล้อม
- ▶ ดิจิทัล
- ▶ Food Innopolis
- ▶ Medical Hub

9 จังหวัดซูเปอร์คลัสเตอร์

- ปทุมธานี
- นครราชสีมา
- ชลบุรี
- เชียงใหม่
- ระยอง
- ภูเก็ต
- ฉะเชิงเทรา
- พระนครศรีอยุธยา
- ปราจีนบุรี

คลัสเตอร์เป้าหมายอื่นๆ

อุตสาหกรรมอื่นที่มีศักยภาพ

เกษตรแปรรูป
 เหนือ ผัก ผลไม้ ผลิตภัณฑ์สมุนไพร
 อีสาน ปศุสัตว์ มันสำปะหลัง อ้อย ข้าวโพด
 กลางตอนล่าง อ้อย สับปะรด ยาง
 ตะวันออก ผลไม้ ยาง

ได้ ป่าสาม อาหารทะเล ยาง

สิ่งทอ และเครื่องนุ่งห่ม
 ตะวันตก เชื่อมโยงกับแหล่งผลิตใบพม่า
 ตะวันออก เชื่อมโยงแหล่งผลิตใบกับพูชา
 กทม. เป็นศูนย์กลางด้าน Design, Sourcing, Trading

สิทธิประโยชน์สำหรับคลัสเตอร์

ประโยชน์	ซูเปอร์คลัสเตอร์	คลัสเตอร์อื่นๆ
ภาษี	<ul style="list-style-type: none"> ● ยกเว้นภาษีเงินได้นิติบุคคล 8 ปี และลดหย่อน 50% เพิ่มอีก 5 ปี ● กิจการเพื่ออนาคตมีความสำคัญสูง กระทรวงการคลังจะพิจารณา ยกเว้นภาษีเงินได้นิติบุคคลสูงสุด 10-15 ปี ● ยกเว้นอากรขาเข้าเครื่องจักร ● ยกเว้นภาษีเงินได้บุคคลธรรมดา สำหรับผู้เชี่ยวชาญชั้นนำ ระดับนานาชาติที่ทำงานในพื้นที่ที่กำหนด ทั้งคนไทยและต่างชาติ 	<ul style="list-style-type: none"> ● ยกเว้นภาษีเงินได้นิติบุคคล 3-8 ปี และลดหย่อน 50% เพิ่ม 5 ปี ● ยกเว้นอากรขาเข้าเครื่องจักร
ไม่ใช้ภาษี	<ul style="list-style-type: none"> ● พิจารณาให้กับที่อยู่ถาวร (Permanent Residence) สำหรับผู้เชี่ยวชาญชั้นนำระดับนานาชาติ ● อนุญาตต่างชาติถือกรรมสิทธิ์ที่ดินประกอบการที่ได้รับการส่งเสริม 	<ul style="list-style-type: none"> ● ยกเว้นภาษีเงินได้นิติบุคคล 3-8 ปี และลดหย่อน 50% เพิ่ม 5 ปี ● ยกเว้นอากรขาเข้าเครื่องจักร

การพัฒนาคลัสเตอร์ที่มีศักยภาพในระยะแรก ประกอบด้วย คลัสเตอร์สิ่งทอ คลัสเตอร์ไอที คลัสเตอร์ยานยนต์และชิ้นส่วน คลัสเตอร์เครื่องใช้ไฟฟ้าและอิเล็กทรอนิกส์ คลัสเตอร์ปิโตรเคมีและเคมีภัณฑ์ คลัสเตอร์แปรรูปอาหาร และคลัสเตอร์แปรรูปยางพารา

Super Cluster เป็นคลัสเตอร์สำหรับกิจการที่ใช้เทคโนโลยีขั้นสูง และอุตสาหกรรมแห่งอนาคต เช่น คลัสเตอร์ยานยนต์และชิ้นส่วน คลัสเตอร์เครื่องใช้ไฟฟ้า อิเล็กทรอนิกส์ และอุปกรณ์โทรคมนาคม คลัสเตอร์ปิโตรเคมีและเคมีภัณฑ์ที่เป็นมิตรต่อสิ่งแวดล้อม Food Innopolis และคลัสเตอร์ดิจิทัล

คลัสเตอร์เป้าหมายอื่น ๆ ได้แก่ คลัสเตอร์เกษตรแปรรูปและคลัสเตอร์สิ่งทอ และเครื่องนุ่งห่ม

กิจการเป้าหมายที่จะส่งเสริมเป็นพิเศษ ในแต่ละคลัสเตอร์ ประกอบด้วย ๒ กลุ่มที่สำคัญ ดังนี้

- โครงสร้างพื้นฐานที่มีความสำคัญต่อการพัฒนาคลัสเตอร์ ได้แก่ กิจการฐานความรู้ และกิจการโลจิสติกส์
- กลุ่มอุตสาหกรรมผลิตที่มีความสำคัญสูง ได้แก่ กิจการต้นน้ำที่สำคัญของแต่ละคลัสเตอร์ อุตสาหกรรมสนับสนุนที่จะส่งผลต่อการพัฒนาอุตสาหกรรมหลักต่าง ๆ และผลิตภัณฑ์ที่ใช้เทคโนโลยีขั้นสูง

สิทธิประโยชน์สำหรับ Super Cluster และอุตสาหกรรมแห่งอนาคต ได้แก่

- ยกเว้นภาษีเงินได้นิติบุคคล ๘ ปี และลดหย่อนร้อยละ ๕๐ เพิ่มเติมอีก ๕ ปี
- สำหรับกิจการเพื่ออนาคตที่มีความสำคัญสูง กระทรวงการคลังจะพิจารณายกเว้นภาษีเงินได้นิติบุคคลสูงสุด ๑๐ - ๑๕ ปี
- ยกเว้นอากรขาเข้าเครื่องจักร
- ยกเว้นภาษีเงินได้บุคคลธรรมดา สำหรับผู้เชี่ยวชาญชั้นนำระดับนานาชาติที่ทำงานในพื้นที่ ที่กำหนด ทั้งคนไทยและต่างชาติ
- จะพิจารณาให้ถิ่นที่อยู่ถาวร (Permanent Residence) สำหรับผู้เชี่ยวชาญชั้นนำระดับนานาชาติ
- อนุญาตให้ต่างชาติถือกรรมสิทธิ์ที่ดินเพื่อประกอบกิจการที่ได้รับการส่งเสริมได้

สิทธิประโยชน์สำหรับคลัสเตอร์อื่น ๆ ได้แก่

- ยกเว้นภาษีเงินได้นิติบุคคล ๓ - ๘ ปี และลดหย่อนร้อยละ ๕๐ เพิ่มเติมอีก ๕ ปี
- ยกเว้นอากรขาเข้าเครื่องจักร
- จะพิจารณาให้ถิ่นที่อยู่ถาวร (Permanent Residence) สำหรับผู้เชี่ยวชาญชั้นนำระดับนานาชาติ
- อนุญาตให้ต่างชาติถือกรรมสิทธิ์ที่ดินเพื่อประกอบกิจการที่ได้รับการส่งเสริมได้

(๗) โครงการเมืองนวัตกรรมอาหาร (Food Innopolis)

โครงการเมืองนวัตกรรมอาหาร หรือโครงการ Food Innopolis เป็นหนึ่งในซูเปอร์คลัสเตอร์ที่คณะรัฐมนตรีให้ความเห็นชอบ โดยมอบหมายให้กระทรวงวิทยาศาสตร์เร่งดำเนินการให้เกิดเป็นรูปธรรม เพื่อให้ประเทศไทยเป็นศูนย์กลางการวิจัยพัฒนา และนวัตกรรม สำหรับอุตสาหกรรมอาหาร โดยมุ่งเน้นที่จะดึงดูดบริษัทผู้ผลิต หรือวิจัยพัฒนาอาหารชั้นนำของโลกมาลงทุนในกิจการด้านนวัตกรรมอาหารในประเทศไทย และสนับสนุนให้บริษัทเอกชนไทยในทุกระดับตั้งแต่ Startup, SMEs ไปจนถึงบริษัทไทยขนาดใหญ่ให้เข้ามามีส่วนร่วมในห่วงโซ่มูลค่าของอุตสาหกรรมระดับโลก เพื่อยกระดับความสามารถของ Startup และ SMEs ตลอดจนเพิ่มมูลค่า และการจ้างงานฐานความรู้ให้เพิ่มมากขึ้นโดยโครงการดังกล่าวพร้อมเปิดให้บริการตั้งแต่ต้นปี ๒๕๕๙

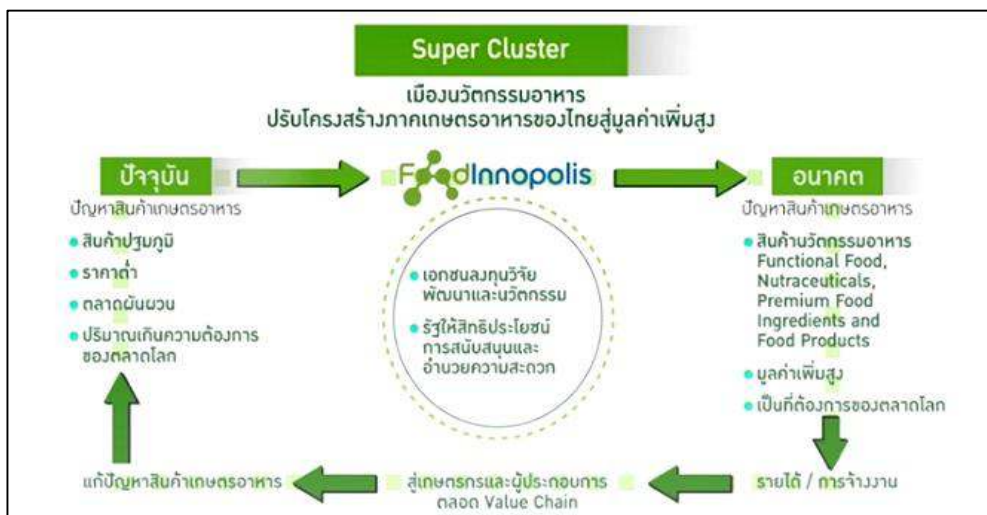

นิยามโครงการ

- เป็นพื้นที่ที่มีความพร้อมด้านโครงสร้างพื้นฐานและบุคลากรด้านวิทยาศาสตร์ เทคโนโลยีและนวัตกรรม
- มีความร่วมมือระหว่างสถาบันการศึกษา สถาบันวิจัย และภาคเอกชนที่เข้มแข็ง
- มีการจัดสรรสิทธิประโยชน์ส่งเสริมการลงทุนในกิจการฐานนวัตกรรม

เป้าหมายของโครงการ

- เพิ่มการลงทุนวิจัยพัฒนาและนวัตกรรม โดยดึงดูดบริษัทหรือหน่วยงานวิจัยพัฒนาด้านอาหารชั้นนำของโลกมาลงทุนในกิจการด้านนวัตกรรมอาหารในไทย
- สนับสนุนและเชื่อมโยงเอกชนไทยในทุกระดับตั้งแต่ Startup, SMEs, บริษัทขนาดใหญ่ ให้เข้ามามีส่วนร่วมในห่วงโซ่มูลค่าของอุตสาหกรรมอาหารระดับโลก
- สร้างสินค้าและบริการนวัตกรรมอาหารมูลค่าสูง (high value added) เพื่อเป็นแหล่งสร้างรายได้ใหม่ของประเทศ

- สร้างบรรยากาศและสภาพแวดล้อมที่เหมาะสมในการสร้างสรรค์นวัตกรรม (Innovation Ecosystem)
- สร้างแหล่งงานและเพิ่มการจ้างงานบุคลากรวิจัย รวมทั้งพัฒนาบุคลากรความรู้ชั้นสูง

(๘) การขับเคลื่อนเกษตรกรรมยั่งยืน^{๒๓}

การพัฒนาเกษตรยั่งยืนเป็นนโยบายสำคัญของรัฐบาลในปัจจุบันที่มุ่งพัฒนาเกษตรกรให้มีคุณภาพชีวิตและความเป็นอยู่ที่มีความมั่นคง มั่งคั่ง และพัฒนาอย่างสมดุล ยั่งยืน เนื่องจากแนวคิดของเกษตรกรรมยั่งยืนเป็นระบบการผลิตที่ให้ความสำคัญกับระบบนิเวศ ควบคู่ไปกับการฟื้นฟูและอนุรักษ์ทรัพยากรในไร่นา ตลอดจนส่งเสริมให้เกษตรกรพึ่งพาตนเอง ลดการพึ่งพาปัจจัยการผลิตจากภายนอก ซึ่งเป็นแนวทางการผลิตที่เหมาะสมและสอดคล้องกับเกษตรกรรายย่อยส่วนใหญ่ของประเทศ ทำให้เกษตรกรมีความมั่นคงทางอาหาร ลดความเสี่ยงด้านราคา และสามารถสร้างรายได้จากการประกอบอาชีพเกษตรกรรมอย่างพอเพียง และพึ่งพาตนเองได้ตามแนวทางปรัชญาของเศรษฐกิจพอเพียง โดยปัจจุบันเกษตรกรรมยั่งยืนมีรูปแบบที่สำคัญ ๕ รูปแบบได้

- ๑) เกษตรทฤษฎีใหม่
- ๒) เกษตรอินทรีย์
- ๓) เกษตรผสมผสาน
- ๔) วนเกษตร
- ๕) เกษตรธรรมชาติ

การขับเคลื่อนรัฐบาลได้สนับสนุนการขับเคลื่อนการพัฒนาเกษตรกรรมยั่งยืนอย่างต่อเนื่อง สำหรับในส่วนของสำนักงานคณะกรรมการพัฒนาการเศรษฐกิจและสังคมแห่งชาติได้มีการขับเคลื่อนเกษตรกรรมยั่งยืนโดยมีคณะกรรมการส่งเสริมและพัฒนาาระบบเกษตรกรรมยั่งยืน ซึ่งเป็นกลไกตามระเบียบสำนักนายกรัฐมนตรี ว่าด้วยการส่งเสริมและพัฒนาาระบบเกษตรกรรมยั่งยืน พ.ศ. ๒๕๕๔ ที่มีเลขาธิการคณะกรรมการพัฒนาการเศรษฐกิจและสังคมแห่งชาติเป็นประธาน มีหน้าที่จัดทำยุทธศาสตร์และขับเคลื่อนการพัฒนาาระบบเกษตรกรรมยั่งยืนให้เกิดผลเป็นรูปธรรม ซึ่งการดำเนินงานในปี ๒๕๕๘ ที่ผ่านมามีคณะกรรมการฯ ดังกล่าว ดำเนินการร่วมกับผู้ทรงคุณวุฒิ ปราชญ์ชาวบ้าน และเกษตรกรรายย่อยได้ข้อสรุปประเด็นสำคัญที่จะต้องดำเนินการ เพื่อขยายผลการทำเกษตรกรรมยั่งยืนของประเทศ รวม ๓ ประเด็น ดังนี้

- ประเด็นที่ ๑ การใช้ศูนย์เรียนรู้ปราชญ์ชาวบ้านเป็นกลไกขับเคลื่อนเกษตรกรรมยั่งยืน
- ประเด็นที่ ๒ การวิจัยพัฒนา และสร้างนวัตกรรมเกี่ยวกับเกษตรกรรมยั่งยืน

^{๒๓} เอกสารแนบหนังสือราชการสำนักงานคณะกรรมการพัฒนาการเศรษฐกิจและสังคมแห่งชาติ ที่ นร ๑๑๑๔/ว๐๓๒ ลงวันที่ ๑๖ ตุลาคม ๒๕๕๘ เรื่อง สรุปประเด็นการขับเคลื่อนเกษตรกรรมยั่งยืน

- ประเด็นที่ ๓ การขับเคลื่อนเกษตรกรรมยั่งยืนด้านการตลาด
- ประเด็นที่ ๔ การพัฒนาระบบการรับรองเกษตรกรรมยั่งยืนแบบมีส่วนร่วม (PGS)
- ประเด็นที่ ๕ การสนับสนุนสินเชื่อสีเขียว (Green Credit)
- ประเด็นที่ ๖ การพัฒนาระบบการศึกษาเกษตรกรรมยั่งยืน
- ประเด็นที่ ๗ การผลักดันองค์กร ขับเคลื่อนงานเกษตรกรรม

(๙) แนวทางการพัฒนาภาคเหนือ ในแผนฯ ๑๒^{๒๔}

ในแผนพัฒนาเศรษฐกิจและสังคมแห่งชาติฉบับที่ ๑๒ (พ.ศ.๒๕๖๐-๒๕๖๔) ได้กำหนดทิศทางการพัฒนาภูมิภาคต่างๆ ไว้ในประเด็นยุทธศาสตร์ที่ ๙ เรื่อง การพัฒนาภาค เมือง และพื้นที่เศรษฐกิจ โดยได้กำหนดแนวทางการพัฒนาภาคเหนือไว้ดังต่อไปนี้

“ภาคเหนือ : พัฒนาให้เป็นฐานเศรษฐกิจมูลค่าสูง”

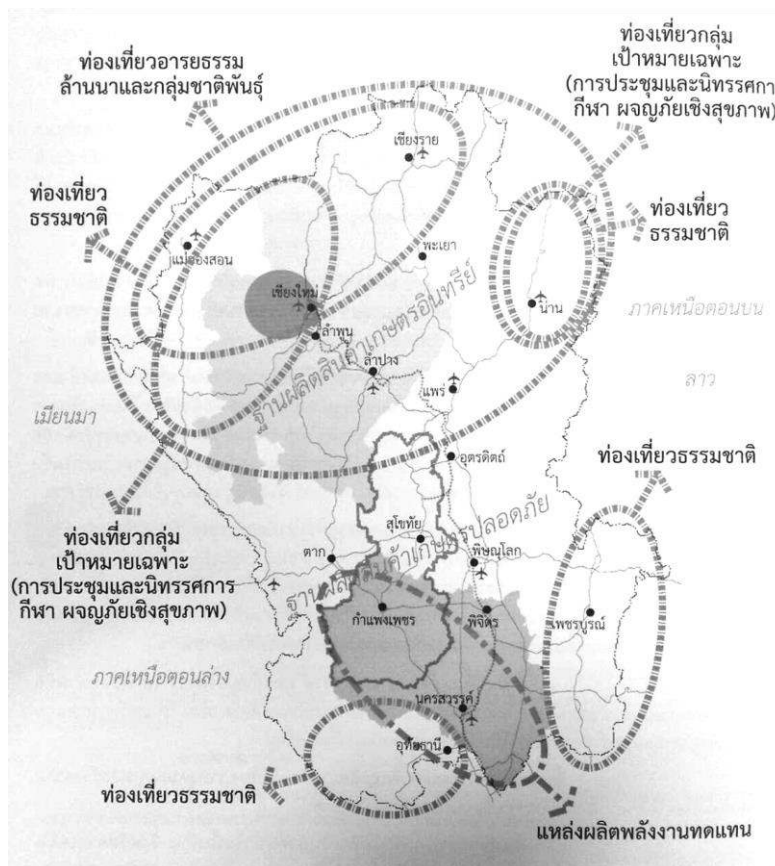

^{๒๔} ร่างแผนพัฒนาเศรษฐกิจและสังคมแห่งชาติฉบับที่ ๑๒ (พ.ศ.๒๕๖๐-๒๕๖๔). เอกสารประกอบการประชุมประจำปี ๒๕๕๙ ของ ศสช. วันที่ ๒๒ กรกฎาคม ๒๕๕๙

(๙.๑) พัฒนาการท่องเที่ยวให้มีคุณภาพและความยั่งยืน มีธุรกิจบริการต่อเนื่องกับการท่องเที่ยวบริการสุขภาพและการศึกษาที่ได้มาตรฐาน รวมทั้งผลิตภัณฑ์สร้างสรรค์ที่สร้างมูลค่าเพิ่มสูง

(๑) พัฒนากลุ่มท่องเที่ยวที่มีศักยภาพ ได้แก่ ๑.๑) กลุ่มท่องเที่ยวอารยธรรมล้านนาและกลุ่มชาติพันธุ์ ในพื้นที่ ๘ จังหวัดภาคเหนือตอนบน โดยนำความโดดเด่นของอารยธรรมล้านนาซึ่งมีเอกลักษณ์ด้านวัฒนธรรมและภูมิปัญญา พัฒนาสู่สินค้าและบริการการท่องเที่ยวเชิงสร้างสรรค์ ๑.๒) กลุ่มท่องเที่ยวมรดกโลก ในพื้นที่จังหวัดสุโขทัยและกำแพงเพชร โดยฟื้นฟูและพัฒนาแหล่งท่องเที่ยวมรดกโลก พัฒนาเส้นทางท่องเที่ยวเชื่อมโยงระหว่างอุทยานประวัติศาสตร์สุโขทัย-ศรีสัชนาลัย-กำแพงเพชร และเชื่อมโยงกับแหล่งท่องเที่ยวในพื้นที่ใกล้เคียง ๑.๓) กลุ่มท่องเที่ยวเชิงธรรมชาติ ในพื้นที่จังหวัดเชียงใหม่ เชียงราย แม่ฮ่องสอน น่าน เพชรบูรณ์ และอุทัยธานี โดยพัฒนาแหล่งท่องเที่ยวใหม่ๆ ปรับปรุงโครงสร้างพื้นฐานและสิ่งอำนวยความสะดวกในการเดินทางเข้าสู่แหล่งท่องเที่ยว

(๒) พัฒนาระดับการท่องเที่ยวคุณภาพกลุ่มเป้าหมายเฉพาะในพื้นที่จังหวัดเชียงใหม่ แม่ฮ่องสอน และน่าน ได้แก่ การท่องเที่ยวเพื่อการประชุมและนิทรรศการ การท่องเที่ยวเชิง

กีฬาและผจญภัย การท่องเที่ยวเชิงสุขภาพ การท่องเที่ยวพำนักระยะยาว และการท่องเที่ยวแบบพักผ่อน โดยสร้างกิจกรรมการท่องเที่ยว และพัฒนาสิ่งอำนวยความสะดวกที่สอดคล้อง ตรงกับความต้องการของนักท่องเที่ยว ตลอดจนส่งเสริมช่องทางการตลาดโดยใช้อินเทอร์เน็ต

(๓) สนับสนุนเชียงใหม่ให้เป็นศูนย์กลางการผลิตและธุรกิจด้านอาหารและสินค้าเพื่อสุขภาพ บริการทางการแพทย์และสุขภาพ บริการศึกษานานาชาติรวมทั้งผลิตภัณฑ์สร้างสรรค์ โดยเฉพาะกลุ่มดิจิทัล ซึ่งเป็นอุตสาหกรรมและบริการเป้าหมายที่มีศักยภาพสูงของภาค โดยให้ความสำคัญกับการพัฒนานวัตกรรมและเทคโนโลยีมาใช้ เพื่อเพิ่มมูลค่าสินค้าและบริการให้มีความแตกต่างโดดเด่น สามารถตอบสนองต่อตลาดเป้าหมายเฉพาะ

(๙.๒) พัฒนาประสิทธิภาพการผลิตทางการเกษตร และสร้างมูลค่าเพิ่มภายใต้แนวคิดเกษตรปลอดภัยและเกษตรอินทรีย์ ควบคู่กับการพัฒนาอุตสาหกรรมเกษตรแปรรูปให้มีความหลากหลายสอดคล้องกับความต้องการของตลาด

(๑) พัฒนาให้ภาคเหนือตอนบนเป็นฐานการผลิตสินค้าเกษตรอินทรีย์ และภาคเหนือตอนล่างเป็นฐานการผลิตสินค้าเกษตรปลอดภัยในรูปแบบฟาร์มเกษตรอัจฉริยะ โดยส่งเสริมการผลิตใช้สารเคมีในภาคเกษตรเพื่อปรับระบบการผลิตจากเกษตรเคมีไปสู่การผลิตตามแนวทางเกษตรปลอดภัยและเกษตรอินทรีย์ สนับสนุนการนำเทคโนโลยีสมัยใหม่ที่เป็นมิตรกับสิ่งแวดล้อมมาใช้ในกระบวนการผลิตรวมถึงสนับสนุนการรวมกลุ่มเกษตรกรในการวางแผนการผลิตและการสร้างเครือข่ายการตลาดให้มีประสิทธิภาพ

(๒) ยกกระดับอุตสาหกรรมเกษตรแปรรูป เพื่อสร้างมูลค่าเพิ่มให้กับสินค้าเกษตรในพื้นที่ที่เป็นแหล่งผลิตที่สำคัญ โดยสนับสนุนให้เชียงใหม่ เชียงราย ลาปาง ลาพูน เป็นพื้นที่หลักในการแปรรูปพืชผัก ผลไม้และสมุนไพร ในขณะที่ พิจิตร กาแพงเพชรและนครสวรรค์เป็นพื้นที่หลักในการแปรรูปข้าวโพสไร่ และพืชพลังงาน โดยนานวัตกรรมและเทคโนโลยีมาใช้ในการเพิ่มประสิทธิภาพการผลิตตลอดสายการผลิต และสร้างผลิตภัณฑ์ใหม่ที่ตอบสนองความต้องการของตลาดเฉพาะ อาทิ อาหารเสริมเพื่อสุขภาพ

(๓) พัฒนาพื้นที่จังหวัดนครสวรรค์ และกาแพงเพชร ให้เป็นแหล่งผลิตพลังงานทดแทน โดยนำผลผลิตและวัสดุเหลือใช้ทางการเกษตรจากพืชและสัตว์มาพัฒนาเป็นพลังงานทดแทนเพื่อเพิ่มมูลค่าผลผลิตทางการเกษตรที่เป็นวัตถุดิบและลดปัญหาสิ่งแวดล้อม

(๙.๓) **ฟื้นฟูทรัพยากรธรรมชาติและสิ่งแวดล้อมให้คืนความอุดมสมบูรณ์สร้างความสมดุลแก่ระบบนิเวศ เพื่อรองรับการเปลี่ยนแปลงสภาพภูมิอากาศ**

(๑) ฟื้นฟูและอนุรักษ์ป่าไม้ซึ่งเป็นป่าต้นน้ำในพื้นที่ ๘ จังหวัดภาคเหนือตอนบน โดยให้ความสำคัญกับการฟื้นฟูป่าต้นน้ำที่เสื่อมโทรมให้มีความอุดมสมบูรณ์ เพื่อให้เป็นแหล่งดูดซับน้ำฝนและเพิ่มปริมาณน้ำต้นทุนในแต่ละลุ่มน้ำ ควบคู่ไปกับการป้องกันแก้ไขปัญหาการบุกรุกทำลายพื้นที่ป่า และส่งเสริมการปลูกป่าเพื่อเพิ่มพื้นที่ป่าต้นน้ำ

(๒) พัฒนาการบริหารจัดการน้ำอย่างเป็นระบบในลุ่มน้ำหลักของภาคได้แก่ ลุ่มน้ำปิง วัง ยม และน่าน โดยการพัฒนาระบบส่งน้ำให้เชื่อมโยงกับพื้นที่การเกษตรอย่างทั่วถึง จัดทำโครงการผันน้ำ ก่อสร้างอุโมงค์ส่งน้ำจากแหล่งน้ำที่มีปริมาณน้ำเกินความต้องการไปยังแหล่งน้ำที่มีปริมาณน้ำน้อยกว่าเพื่อเพิ่มปริมาณน้ำต้นทุน ก่อสร้างแหล่งกักเก็บน้ำให้เหมาะสมกับศักยภาพของพื้นที่ และพัฒนาแหล่งกักเก็บน้ำนอกเขตพื้นที่ชลประทานในลักษณะแก้มลิงให้กระจายตามพื้นที่ต่างๆ ในพื้นที่กลุ่มจังหวัดภาคเหนือตอนล่าง

(๓) แก้ไขปัญหาหมอกควันในพื้นที่ภาคเหนือตอนบน และจังหวัดตาก โดยส่งเสริมการปรับเปลี่ยนการทำเกษตรจากการปลูกพืชเชิงเดี่ยวไปสู่การปลูกพืชในระบบวนเกษตร จัดระเบียบการเผาในพื้นที่เกษตร กำหนดช่วงเวลาเผาให้มีผลกระทบต่อสิ่งแวดล้อมน้อยที่สุดด้วยการ "ชิงเผา" ก่อนช่วงวิกฤตหมอกควันของแต่ละพื้นที่ ส่งเสริมให้นำเศษวัสดุทางการเกษตรไปทำปุ๋ยชีวภาพหรือเชื้อเพลิงอัดแท่ง เพื่อให้ไม่มีวัสดุทางการเกษตรเหลือเผาในที่สุด และส่งเสริมกระบวนการมีส่วนร่วมของทุกภาคส่วน ได้แก่ ภาครัฐ ภาคเอกชน ประชาชน และองค์กรปกครองส่วนท้องถิ่นในการป้องกันแก้ไขปัญหามอกควัน

(๙.๔) **พัฒนาระบบการดูแลผู้สูงอายุรองรับการเปลี่ยนแปลงเข้าสู่สังคมผู้สูงอายุของภาคเหนือที่เร็วกว่าระดับประเทศ ๑๐ ปี**

(๑) ส่งเสริมการสร้างรายได้และการมีงานทำของผู้สูงอายุ เพื่อให้ผู้สูงอายุมีรายได้และพัฒนาศักยภาพของตัวเองอย่างต่อเนื่อง โดยดำเนินการในรูปแบบของกลุ่มอาชีพและกลุ่มวิสาหกิจชุมชน

(๒) พัฒนานวัตกรรมการดูแลผู้สูงอายุระยะยาว เพื่อรองรับการเพิ่มขึ้นของผู้สูงอายุที่ไม่สามารถดูแลตนเองได้ รวมทั้งแก้ปัญหาการขาดแคลนผู้ดูแลผู้สูงอายุ

(๓) สร้างความเข้มแข็งให้กับสถาบันครอบครัวและชุมชน เพื่อให้ชุมชนเข้ามามีบทบาทในการจัดสวัสดิการได้อย่างยั่งยืนและเป็นโครงข่ายการคุ้มครองของสังคมให้กับผู้สูงอายุ

๒.๕ สรุปแผนยุทธศาสตร์การพัฒนามหาวิทยาลัยระยะ ๑๕ ปี

มหาวิทยาลัยแม่โจ้ ได้กำหนดทิศทางการพัฒนามหาวิทยาลัย (Roadmap) ระยะ ๑๕ ปี (พ.ศ. ๒๕๕๕ - ๒๕๖๙) ทั้งนี้ ได้มีการวางเป้าหมายสูงสุดของการพัฒนาคือ การเป็น “มหาวิทยาลัยแห่งชีวิต” ซึ่งหมายความว่า เป็นมหาวิทยาลัยที่ให้ความสำคัญกับการสร้างชีวิตที่ดีมากกว่าการสร้างวัตถุ โดยชีวิตที่ดี หมายถึง ชีวิตของชาวแม่โจ้ ทั้งบุคลากร นักศึกษา บัณฑิต และชุมชน ต้องเป็นชีวิตที่ยึดถือการเกษตรเป็นรากฐานของการพัฒนา ชีวิตที่เคารพและให้ความสำคัญกับธรรมชาติและสิ่งแวดล้อม ชีวิตที่ผูกพันกับประเพณีและวัฒนธรรมอันดีงาม ชีวิตในโลกแห่งความเป็นจริงที่ต้องก้าวทัน รู้ทันเทคโนโลยีและความเปลี่ยนแปลง รวมทั้งชีวิตที่ยึดถือความดีงามและธรรมาภิบาลเป็นฐานราก เหล่านี้ที่อยู่ภายใต้แนวคิดการพัฒนาสู่การเป็น “แม่โจ้ : มหาวิทยาลัยแห่งชีวิต (Maejo : University of Life)”

(๑) แนวคิดหลักของการพัฒนา

“เป็นมหาวิทยาลัยที่สร้างความสมดุล เคารพและเป็นมิตรกับธรรมชาติ
รักษาวัฒนธรรมและความดีงามเพื่อการอยู่ร่วมกันอย่างมีความสุขและยั่งยืน”

(๒) แนวทางการพัฒนาสู่มหาวิทยาลัยสู่ Organic Green and Eco University

ด้วยปัจจุบันได้เกิดกระแสตื่นตัวไปทั่วโลกในการส่งเสริมให้ประชาชนได้บริโภคอาหารปลอดภัย ประเทศไทยได้มีการพัฒนาเกษตรอินทรีย์ในทิศทางที่ดีขึ้น และมหาวิทยาลัยแม่โจ้เป็นหน่วยงานหนึ่งที่มีส่วนสำคัญในการพัฒนาและส่งเสริมการเกษตรมาโดยตลอด จึงได้กำหนดให้เกษตรอินทรีย์เป็นยุทธศาสตร์หลัก ตามนโยบายและทิศทางการพัฒนา (Roadmap) ภายใต้อาณาเขต Knowledge of Agricultural Park Transformer (KAP) ของมหาวิทยาลัย และเพื่อพัฒนาการเกษตรของชาติ โดยกำหนดทิศทางการพัฒนาช่วง ปี พ.ศ. ๒๕๕๕-๒๕๖๙ ใน ๓ ประเด็นคือการขับเคลื่อนมหาวิทยาลัยสู่การเป็น Organic Green and Eco. University

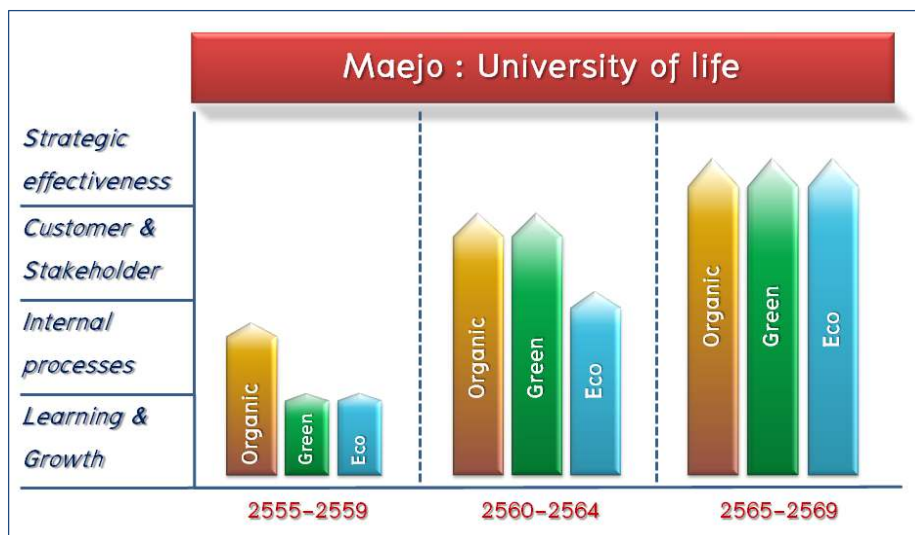

(๒.๑) มหาวิทยาลัยเกษตรอินทรีย์ (Organic University) หมายถึง การกลับคืนสู่การเกษตรแบบธรรมชาติ ซึ่งไม่ใช้การปฏิเสศเคมีหรือเทคโนโลยีโดยสิ้นเชิง แต่หมายถึง การใช้อย่างถูกต้องและรับผิดชอบ โดยต้องยึดทางสายกลาง ใช้เทคโนโลยีอย่างถูกต้อง มีเหตุผล พอเพียง ไม่เป็นอันตรายต่อมนุษย์และสิ่งแวดล้อม โดยมีหลักการในการพัฒนาสู่มหาวิทยาลัยเกษตรอินทรีย์ ดังนี้

- ๑) การส่งเสริมการใช้กระบวนการแบบธรรมชาติอย่างครบวงจร (ผลิต แปรรูป ตลาด)
- ๒) ลด ละ เลิกการใช้สารเคมีในทุกขั้นตอน หรือใช้อย่างถูกต้อง รับผิดชอบ พอเพียง และไม่เป็นอันตรายต่อมนุษย์และสิ่งแวดล้อม
- ๓) รักษาความหลากหลายทางชีวภาพให้เกิดการผสมผสานเกื้อกูลซึ่งกันและกัน
- ๔) หมุนเวียนการใช้ทรัพยากรภายในพื้นที่ให้เกิดประโยชน์สูงสุด
- ๕) ส่งเสริมการบำรุงรักษาดินให้กลับมามีความอุดมสมบูรณ์อย่างยั่งยืน
- ๖) เพิ่มบทบาทมหาวิทยาลัยในการเป็นศูนย์ด้านเกษตรอินทรีย์ของชาติ
- ๗) สร้างความรู้ความเข้าใจ ความตระหนักถึงอันตรายจากสารเคมี และให้ความสำคัญกับการบริโภคอาหารปลอดภัยแก่นักศึกษา บุคลากร และชุมชน

(๒.๒) มหาวิทยาลัยสีเขียว (Green University) หมายถึง มหาวิทยาลัยต้องพัฒนาสู่ความถูกต้อง โดยสร้างความสมดุลกับธรรมชาติ และการเป็น Green University ต้องเน้นเรื่องการรักษาธรรมชาติและสิ่งแวดล้อม วัฒนธรรมที่ดีงาม (วัฒนธรรมแม่โจ้ วัฒนธรรมเกษตร วัฒนธรรมล้านนา และวัฒนธรรมไทย) และความดีมีคุณธรรม (ธรรมาภิบาล) โดยมีหลักการในการพัฒนาสู่มหาวิทยาลัย สีเขียว ดังนี้

- ๑) การเพิ่มพื้นที่สีเขียว โดยดเว้นการตัดต้นไม้ใหญ่ และปลูกต้นไม้เพิ่มเติม
- ๒) การเพิ่มพื้นที่ทางเท้า
- ๓) การเพิ่มพื้นที่ทางจักรยาน และจำนวนยานพาหนะที่ไม่ใช้เชื้อเพลิง
- ๔) การลดการปล่อยคาร์บอนไดออกไซด์ภายในมหาวิทยาลัย
- ๕) การเข้าสู่การจัดอันดับมหาวิทยาลัยสีเขียว
- ๖) กำหนดให้มีนโยบายให้การพัฒนาเชิงกายภาพรองรับการใช้ชีวิตอย่างมีความสุขและสร้างสุขภาวะให้กับนักศึกษาและบุคลากร สร้างพื้นที่แห่งการเรียนรู้ให้นักศึกษาทุกๆ ขณะที่นักศึกษาใช้ชีวิตในมหาวิทยาลัยอย่างมีความสุข
- ๗) การดูแลพัฒนาพื้นที่ของมหาวิทยาลัยจะต้องมีความสัมพันธ์กับชุมชนรอบข้าง เอื้อประโยชน์ในการใช้ทรัพยากรร่วมกัน
- ๘) การพัฒนาพื้นที่ต่างๆ ไม่ได้เป็นเพียงนโยบายหรือความต้องการของผู้บริหารเท่านั้น แต่เป็นเรื่องของของนักศึกษาและบุคลากรทุกฝ่ายจะต้องมีจิตสำนึก และมีส่วนร่วมการดูแลและพัฒนามหาวิทยาลัยร่วมกัน

๒.๓ มหาวิทยาลัยเชิงนิเวศ (Eco. University) หมายถึง มหาวิทยาลัยที่สร้างความสมดุลในการอยู่ร่วมกันระหว่างมนุษย์กับธรรมชาติอย่างสมบูรณ์แบบและยั่งยืน โดยคำนึงถึงความสุขที่แท้จริงของมนุษย์ การพัฒนาจิตใจ และการสร้างจิตสำนึกที่ดีงามแก่นักศึกษาและบุคลากร โดยมีหลักการในการพัฒนาสู่มหาวิทยาลัยเชิงนิเวศ ดังนี้

- ๑) การใช้พลังงานทดแทนภายในมหาวิทยาลัย
- ๒) การลดปริมาณของเสียเหลือศูนย์ (zero-waste)
- ๓) การเพิ่มหลักสูตรและวิชาเรียนที่เกี่ยวข้องกับ Eco
- ๔) การเพิ่มจำนวนงานวิจัยและนวัตกรรมที่เกี่ยวข้องกับ Eco
- ๕) การการสร้างอาคารเชิงนิเวศน์ต้นแบบ (Eco Building)
- ๖) การสร้างจิตสำนึกที่ดีงามแก่นักศึกษาและบุคลากร
- ๗) การลดการปล่อยคาร์บอนมอนนอกไซด์ (Carbon Reduction)
- ๘) การหมุนเวียนใช้ทรัพยากรดิน, น้ำ, พลังงาน (Reuse, Reduce, Recycle) อย่างมีประสิทธิภาพและยั่งยืน
- ๙) การออกแบบสิ่งก่อสร้าง อาคาร และชุมชนเชิงนิเวศน์ เพื่อสุขภาพกายใจที่ดี
- ๑๐) สร้างและถ่ายทอดนวัตกรรมและองค์ความรู้เกี่ยวกับการเกษตรที่ฉลาดต่อการเปลี่ยนแปลงสภาพภูมิอากาศ (Climate Smart Agriculture)
- ๑๑) การขึ้นาสังคมในประเด็นที่เกี่ยวข้องกับการอนุรักษ์สภาพแวดล้อม
- ๑๒) การกำกับดูแลสิ่งแวดล้อม

๔ หลักสูตร ปริญญาโท ๓ หลักสูตร และปริญญาเอก ๑ หลักสูตร ทั้งนี้เป็นหลักสูตรที่สอดคล้องกับ เกษตรอินทรีย์ที่ได้บรรจุไว้ในแผนพัฒนาการศึกษา จำนวน ๓ หลักสูตร เป็นหลักสูตรระดับปริญญาตรี ๒ หลักสูตร และหลักสูตรระดับปริญญาโท ๑ หลักสูตร นอกจากนี้ยังมีหลักสูตรระยะสั้น คือหลักสูตร เกษตรกรอินทรีย์รุ่นใหม่ (ระยะสั้น ๖ เดือนร่วมกับ สปก.)

การผลิตบัณฑิตด้านเกษตรอินทรีย์และมีรายวิชาที่เกี่ยวข้องด้านเกษตรอินทรีย์ ปัจจุบันอยู่ระหว่างพัฒนาหลักสูตรและการศึกษาความเป็นไปได้ในการจัดตั้งวิทยาลัยเกษตรอินทรีย์ รวมทั้งได้บรรจุหลักสูตรเกษตรอินทรีย์ไว้ในแผน (อยู่ระหว่างร่างหลักสูตร คาดว่าจะเปิดรับนักศึกษาได้ภายในปีการศึกษา ๒๕๖๐) ส่วนรายวิชาที่เกี่ยวข้องด้านเกษตรอินทรีย์ปัจจุบันมีทั้งสิ้น ๓๒ รายวิชา

บัณฑิตทุกคนมีความรู้พื้นฐานด้านเกษตรอินทรีย์ มหาวิทยาลัยมีนโยบายให้นักศึกษาแม่โจ้ทุกสาขาวิชา จะต้องมีความรู้เบื้องต้นในเรื่องเกษตรอินทรีย์ จึงได้ดำเนินการปรับปรุงรายวิชาศึกษาทั่วไป (เกษตรเพื่อชีวิต) โดยมุ่งเน้นการเรียนรู้จากการปฏิบัติจริง และแทรกเนื้อหาพื้นฐานด้านเกษตรอินทรีย์ให้แก่นักศึกษาทุกคน

(๑.๒) ด้านการวิจัยและบริการวิชาการ

มีผลงานงานวิจัยและนวัตกรรมด้านเกษตรอินทรีย์ โดยการส่งเสริมให้มีการสร้างและถ่ายทอดองค์ความรู้ นวัตกรรมเกษตรอินทรีย์อย่างครบวงจร ปัจจุบันได้กำหนดนโยบายจัดสรรงบประมาณสนับสนุนเพื่องานวิจัยด้านเกษตรอินทรีย์ ทั้งนี้มีผลการดำเนินงานจำนวนโครงการวิจัยด้านเกษตรอินทรีย์ ในปี ๒๕๕๖ จำนวน ๘๓ โครงการ ปี ๒๕๕๗ จำนวน ๙๑ โครงการ รวมถึงจำนวนโครงการบริการวิชาการ ปี ๒๕๕๗ จำนวน ๔๒ โครงการ ผีกรอบรม ๒๖ โครงการ ปี ๒๕๕๘ จำนวน ๗๒ โครงการ

มีองค์ความรู้ตั้งแต่ต้นน้ำถึงปลายน้ำ โดยการส่งเสริมให้มีการสร้างองค์ความรู้ที่ครอบคลุมทุกห่วงโซ่อุปทาน ซึ่งปัจจุบันมีองค์ความรู้ในแต่ละส่วนดังนี้ ต้นน้ำ (๒๕๕๗-๒๕๖๐) การเพิ่มผลผลิต พัฒนาคุณภาพ และลดต้นทุนการผลิต เช่น การจัดการพื้นที่แปลงปลูก การจัดการดินปุ๋ย การผลิตพันธุ์สัตว์และเมล็ดพันธุ์ การจัดการศัตรูพืช กลางน้ำ (๒๕๕๘-๒๕๖๐) การแปรรูปและสร้างคุณค่า เช่น การตรวจสอบมาตรฐาน (โดยสถาบันบริการตรวจสอบคุณภาพและมาตรฐานผลิตภัณฑ์ได้ให้บริการตรวจรับรองมาตรฐานเกษตรอินทรีย์ทั้งภายในและภายนอกมหาวิทยาลัย) และการแปรรูป ปลายน้ำ (๒๕๕๙-๒๕๖๐) การพัฒนาระบบตลาด หน่วยกระจายสินค้าเกษตรอินทรีย์ (ร้านค้าและร้านอาหารอินทรีย์)

มีบุคลากรที่เป็นผู้เชี่ยวชาญด้านเกษตรอินทรีย์ครอบคลุมทุกด้านตั้งแต่ต้นน้ำถึงปลายน้ำ มหาวิทยาลัยขับเคลื่อนการดำเนินงานด้วยการพัฒนานักวิจัยและผู้เชี่ยวชาญด้านเกษตรอินทรีย์ โดยมีผู้เชี่ยวชาญด้านเกษตรอินทรีย์ที่ครอบคลุมตั้งแต่ต้นน้ำถึงปลายน้ำ ซึ่งปัจจุบันมีผู้เชี่ยวชาญ

ด้านต่างๆ ดังนี้ ต้นน้ำ ได้แก่ ดิน ปุ๋ย เมล็ดพันธุ์ การปรับปรุงพันธุ์ การกำจัดศัตรูพืช การผลิตพืช ปศุสัตว์ และสัตว์น้ำ กลางน้ำ ได้แก่ การตัดบรรจุ การแปรรูป ระบบการตรวจรับรองมาตรฐาน และโลจิสติกส์ ปลายน้ำ ได้แก่ ระบบตลาด การบริหารจัดการ (คณะบริหารธุรกิจ) การสร้างเครือข่ายเกษตรกร และการฝึกอบรมเกษตรกรเกษตรกรอินทรีย์

มีพื้นที่ต้นแบบและแหล่งเรียนรู้ด้านเกษตรอินทรีย์อย่างครบวงจร โดยการพัฒนาพื้นที่ต้นแบบเกษตรอินทรีย์วิถีล้านนา และ Organic Smart Farm โดยมีระบบหมุนเวียน ปัจจุบันมหาวิทยาลัยได้กำหนดพื้นที่นำร่องโดยยึดหลักการพัฒนาในมิติพื้นที่ ได้แก่ พื้นที่ ๓๕ ไร่ เพื่อดำเนินการศูนย์วัฒนธรรมเกษตรล้านนาและเกษตรทฤษฎีใหม่ พื้นที่ ๓๐ ไร่ ในความดูแลของสำนักวิจัยฯ เพื่อเป็นพื้นที่นำร่องเกษตรอินทรีย์ด้านสมุนไพรยืนต้น พื้นที่สาขาพืชผัก จำนวน ๑.๕ ไร่ เป็นพื้นที่นำร่องด้านพืชผักอินทรีย์ พื้นที่ ๑๗ ไร่ ริมนคลองชลประทาน เพื่อเป็นพื้นที่นำร่องด้านเกษตรอินทรีย์ครบวงจร ประกอบด้วยแปลงผลิตผักและปศุสัตว์ (๑๔ ไร่) และประมง (๓ ไร่) พื้นที่นำร่อง ๑๓๓ ไร่ ภายในพื้นที่สำนักสำนักฟาร์มมหาวิทยาลัย (๙๐๗ ไร่) พัฒนาให้เป็น Organic land เพื่อเป็นพื้นที่นำร่องเกษตรอินทรีย์ ดังนี้ สวนยางพาราอินทรีย์ประมาณ ๔๕ ไร่ การผลิตเมล็ดพันธุ์อินทรีย์กว่า ๒๐ ไร่ พื้นที่นำร่องด้านสมุนไพรไม่น้อยกว่า ๕ ไร่ และพื้นที่แปลงพืชผักนำร่อง ๕ ไร่ และโรงงานปุ๋ยอินทรีย์ โครงการขับเคลื่อนพื้นที่ต้นแบบเกษตรอินทรีย์ วงเงิน ๓ ล้านบาท (ปุ๋ย เมล็ดพันธุ์ วัสดุปลูก พื้นที่นำร่องด้านพืช สมุนไพร ปศุสัตว์ ประมง) โครงการพัฒนาพื้นที่ศูนย์วัฒนธรรมเกษตรล้านนา (๓๕ ไร่) ๒.๓๕ ล้านบาท

การมีแหล่งเรียนรู้ต้นแบบเกษตรอินทรีย์แบบครบวงจร ดังนี้ ต้นแบบด้านการผลิตพืช ประกอบด้วย การผลิตวัสดุปลูกและปุ๋ย การผลิตเมล็ดพันธุ์ การผลิตผัก สมุนไพร เครื่องเทศ ผลไม้ ทั้งในกลางแจ้งและโรงเรือน ต้นแบบด้านการผลิตสัตว์ ประกอบด้วย การผลิตสัตว์อินทรีย์ ประมงอินทรีย์ และต้นแบบการตลาดและแปรรูป ประกอบด้วย กาดน้อยเกษตรอินทรีย์ ร้านอาหาร และร้านจำหน่ายผลิตภัณฑ์อินทรีย์

มีฐานเรียนรู้ต่างๆของมหาวิทยาลัย จำนวน ๗ ฐาน ได้แก่ ฐานเรียนรู้และถ่ายทอดเทคโนโลยีเครื่องจักรกลเกษตร ฐานเรียนรู้ฝั่งชันโรง ฐานเรียนรู้เห็ดแม่โจ้ ฐานเรียนรู้การผลิตปุ๋ยหมักระบบกองเติมอากาศ ฐานเรียนรู้และถ่ายทอดเทคโนโลยีการผลิตเห็ดเศรษฐกิจ และผักปลอดภัย ฐานเรียนรู้ต้นแบบการกำจัดขยะอินทรีย์โดยใช้ไส้เดือนดินท้องถิ่นไทย และสำนักฟาร์มมหาวิทยาลัย

เป็นผู้นำเกษตรกรในการปรับเปลี่ยนระบบมาผลิตเกษตรอินทรีย์ ผลการดำเนินงานโครงการเพิ่มกำลังการผลิตเกษตรอินทรีย์ ในปัจจุบันเกิดไรรวดอย่างด้านเกษตรอินทรีย์ที่สามารถเป็นแหล่งศึกษาดูงานได้มากกว่า ๓๐ ครอบครัว เกิดกลุ่มเกษตรกรเพิ่มขึ้นในพื้นที่อำเภอสันทราย อำเภอสันกำแพง และอำเภอแม่ริม และกลุ่มต่างๆ รวมตัวกันเป็นเครือข่ายเกษตรอินทรีย์ และเครือข่ายโรงเรียนโดยรอบมหาวิทยาลัยมีความสนใจในการส่งเสริมการผลิตอาหารอินทรีย์ให้นักเรียนภายใน

โรงเรียนได้บริโภค และเป็นต้นแบบให้นักเรียนและผู้ปกครอง นำไปผลิตเพื่อบริโภคในครัวเรือน ซึ่งปัจจุบันโรงเรียนศรีสังวาลย์ ได้ดำเนินการจนประสบความสำเร็จและกลายเป็นแหล่งเรียนรู้ด้านเกษตรอินทรีย์ต้นแบบแก่โรงเรียนและหน่วยงานต่างๆ

สนับสนุนปัจจัยการผลิตเกษตรอินทรีย์แก่เกษตรกร มหาวิทยาลัยสนับสนุนปัจจัยการผลิตในรูปแบบต่างๆ ให้แก่สังคม ชุมชน ผ่านโครงการส่งเสริมการผลิตเกษตรอินทรีย์หลายโครงการ เช่น การแจกจ่ายเมล็ดพันธุ์อินทรีย์ ให้แก่เกษตรกร องค์กรต่างๆ ทั้งภาครัฐและเอกชน มากกว่า ๖,๐๐๐ ชุด รวมถึง การแจกจ่ายปุ๋ยหมักแบบไม่พลิกกลับกองให้แก่เกษตรกร การจำหน่ายปุ๋ยไล่เดือนดิน และอาหารสัตว์อินทรีย์ในราคาต้นทุน รวมถึงการให้ยืมปัจจัยการผลิตพื้นฐานในรูปแบบต่างๆ โดยไม่มีค่าใช้จ่าย เช่น การให้ความรู้และจัดฝึกอบรมของ IQS เครือข่าย ISAC เป็นต้น

(๑.๓) ด้านกายภาพและการบริหาร

มีโครงสร้างพื้นฐานที่เหมาะสมต่อการเป็นแหล่งเรียนรู้เกษตรอินทรีย์

มหาวิทยาลัยได้มีการจัดตั้งศูนย์ประสานงาน Organic University มีการพัฒนาระบบตรวจรับรองมาตรฐานเกษตรอินทรีย์ ปัจจุบันการจัดตั้งศูนย์ประสานงานด้านเกษตรอินทรีย์ เป็นหน่วยงานหลักในการบริหารจัดการงานด้านเกษตรอินทรีย์ของมหาวิทยาลัย มีหน้าที่หลักในการประสานโครงการวิจัยบริการวิชาการ จัดทำฐานข้อมูลและเผยแพร่ข่าวสารด้านเกษตรอินทรีย์ของมหาวิทยาลัย มีการพัฒนาระบบตรวจรับรองมาตรฐานเกษตรอินทรีย์แบบมีส่วนร่วม [Participatory Guarantee Systems (PGS) และการพัฒนาโครงสร้างพื้นฐานที่เหมาะสมต่อการเป็นแหล่งเรียนรู้เกษตรอินทรีย์ โดยการปรับปรุงพื้นที่และปรับปรุงดิน จำนวนกว่า ๑๒๐ ไร่ ได้แก่ ปรับปรุงดินสำนักฟาร์มมหาวิทยาลัย ๗๗ ไร่ ปรับปรุงดินโครงการพัฒนาบ้านโป่ง ๔ ไร่ ปรับปรุงดินศูนย์วัฒนธรรมเกษตรล้านนา ๑๓ ไร่ ปรับปรุงดินพื้นที่ฟาร์มสำนักวิจัยฯ ๑๕ ไร่ และการปรับปรุงพื้นที่เพื่อผลิตแพะอินทรีย์

การตรวจรับรองมาตรฐานพื้นที่เกษตรอินทรีย์ โดยได้รับรองไปแล้ว ๑๐ แปลง รวม ๑๖๗ ไร่ ได้แก่ พื้นที่ผลิตเมล็ดพันธุ์อินทรีย์ ๕ ไร่ พื้นที่พืชสมุนไพร ๒๙ ไร่ พื้นที่ป่าอนุรักษ์บนสำนักฟาร์ม ๑.๕ ไร่ พื้นที่พืชผักอินทรีย์ ๒ ไร่ ศูนย์วัฒนธรรมเกษตรล้านนา ๓๕ ไร่ พื้นที่ยางพารา ๓๗ ไร่ พื้นที่มะม่วงอินทรีย์ ๒๓ ไร่ พื้นที่ลำไย ๒๐ ไร่ และพื้นที่เกษตรอินทรีย์ผสมผสาน (ริมคลองชลประทาน) ๑๕ ไร่

โครงสร้างพื้นฐานที่เป็นแหล่งเรียนรู้ในรูปแบบของฐานเรียนรู้ต่างๆ ดังนี้

เช่น ฐานเรียนรู้โรงปุ๋ยอินทรีย์ เห็ดอินทรีย์ สตอเบอร์อินทรีย์ สมุนไพร เมล็ดพันธุ์ และการพัฒนาสำนักฟาร์มมหาวิทยาลัยสู่การเป็นหน่วยงานนำร่องด้านเกษตรอินทรีย์ เป็นต้นโครงสร้างพื้นฐานในรูปแบบการบริการอื่นๆ เช่น โรงอาหารอินทรีย์คณะเศรษฐศาสตร์ ร้านอาหารอินทรีย์ ร้านค้าอินทรีย์ กาดน้อยอินทรีย์

การสร้างความอุดมสมบูรณ์แก่ดิน น้ำ และสิ่งแวดล้อมในระยะยาว สร้างความอุดมสมบูรณ์แก่ดิน น้ำ และสิ่งแวดล้อมในระยะยาวผ่านโครงการบริการวิชาการต่างๆ เช่น โครงการถ่ายทอดเทคโนโลยีผลิตปุ๋ยอินทรีย์เชิงเดี่ยวคุณภาพสูงมาตรฐาน IFOAM โครงการฝึกอบรมการผลิตปุ๋ยอินทรีย์แบบไม่พลิกกลับกอง โครงการจัดทำแผนที่อินทรีย์วัตถุและความอุดมสมบูรณ์ของดินภายใต้ระบบเกษตรอินทรีย์ โครงการผลิตปุ๋ยชีวภาพเชื้ออับสคูลาร์ไมคอไรซาสำหรับเกษตรอินทรีย์ โครงการสำรวจพื้นที่ที่เหมาะสมในการทำเกษตรอินทรีย์ และ โครงการความร่วมมือกับเครือข่ายเพื่อเพิ่มกำลังการผลิตเกษตรอินทรีย์ เป็นต้น

นักศึกษาและบุคลากรมีจิตสำนึกในการบริโภคอาหารปลอดภัย มหาวิทยาลัยขับเคลื่อนการดำเนินงานโดยการสร้างจิตสำนึกและความตระหนักในการบริโภคอาหารปลอดภัยแก่นักศึกษา บุคลากร และชุมชน โดยสร้างร้านอาหาร และร้านค้าเกษตรอินทรีย์ ภายในและรอบๆ มหาวิทยาลัย โดยจัดตั้งชมรมผู้บริโภคอาหารอินทรีย์มหาวิทยาลัยแม่โจ้ อันเกิดจากการรวมตัวนักศึกษาและบุคลากรที่มีความต้องการบริโภคอาหารอินทรีย์ จนกระทั่งมีหน่วยงานอื่น เช่น Action Aid นำกรณีของชมรมไปเป็นตัวอย่างเพื่อขยายผลสู่สถาบันการศึกษาในจังหวัดเชียงใหม่ ปัจจุบันได้มีการจัดกิจกรรมอย่างต่อเนื่อง เช่น การจัดกิจกรรมรณรงค์ให้มีการบริหารบริหารอินทรีย์ กิจกรรมศึกษาดูงานด้านเกษตรอินทรีย์และการตรวจเยี่ยมแปลงเกษตรอินทรีย์ของกลุ่มเกษตรกร จำหน่ายอาหารอินทรีย์ ตรวจสอบสารเคมีตกค้างในเลือด และ ตรวจสอบสารพิษสินค้าที่จำหน่ายในกาดน้อยอินทรีย์ และตลาดสดใกล้เคียงมหาวิทยาลัย เป็นต้น

เป็นศูนย์ประสานงานหลักของเครือข่ายด้านเกษตรอินทรีย์ในอาเซียน โดยการสร้างเครือข่ายและเป็นผู้นำด้านเกษตรอินทรีย์ในระดับชาติ และนานาชาติ โดยเป็นเจ้าของภาพจัดสัมมนาเครือข่ายเกษตรอินทรีย์ระดับชาติและนานาชาติ เช่น ASIA Today (ครั้งที่ ๑ - ๒) ซึ่งประกอบด้วยผู้เข้าร่วมที่เป็นเครือข่ายเกษตรอินทรีย์ร่วมกับมหาวิทยาลัยจากทั้งในและต่างประเทศ เช่น ภูฏาน เวียดนาม ลาว กัมพูชา และพม่า เป็นต้น การจัดเสวนาเกษตรอินทรีย์ในงานวันเกษตรแห่งชาติ และการจัดงานเสวนา Show & Share (รวมพลคนเกษตรอินทรีย์) ซึ่งประกอบด้วย หน่วยงานราชการที่ดำเนินงานด้านเกษตรอินทรีย์ ภาคเอกชน ผู้ประกอบการสังคม กลุ่มเครือข่ายต่างๆ เกษตรกร และผู้สนใจด้านเกษตรอินทรีย์จากทั่วประเทศเข้าร่วม และมีการจัดทำฐานข้อมูลเครือข่ายเกษตรอินทรีย์ในประเทศ เป็นต้น

การสร้างและพัฒนาเครือข่ายความร่วมมือทั้งภายในและภายนอกร่วมมือกับหน่วยงานภายนอก ในการขับเคลื่อนยุทธศาสตร์เกษตรอินทรีย์ของชาติ เช่น เครือข่ายผู้ผลิตเมล็ดพันธุ์ผักอินทรีย์ สหกรณ์แม่ทายังยืน จ.เชียงใหม่ และขยายผลไปยังกลุ่มเกษตรอินทรีย์ในจังหวัดต่างๆ เช่น นครราชสีมา น่าน สุพรรณบุรีและมุกดาหาร กลุ่มเครือข่ายเกษตรอินทรีย์ อำเภอสันทราย สันกำแพง แม่ริม เครือข่ายโรงเรียนโดยรอบมหาวิทยาลัย เช่น โรงเรียนศรีสังวาล โรงเรียนสันทรายวิทยาคม เครือข่าย

ความร่วมมือกับหน่วยงานต่างๆ เช่น สำนักงานปฏิรูปที่ดินเพื่อเกษตรกรรม หรือ สปก. สวทช. และไร่เชิญตะวัน เป็นต้น

มีระบบฐานข้อมูลเกษตรอินทรีย์ที่ครอบคลุมและเป็นปัจจุบัน โดยการจัดทำเว็บไซต์เกษตรอินทรีย์ www.organic.mju.ac.th เพื่อเผยแพร่องค์ความรู้ งานวิจัย ความเชี่ยวชาญ และข่าวสารการดำเนินงานกิจกรรมต่างๆ เพื่อขับเคลื่อนยุทธศาสตร์เกษตรอินทรีย์ การจัดทำแผนที่แหล่งเรียนรู้ต้นแบบอินทรีย์ของมหาวิทยาลัย และจัดทำสื่อเกษตรอินทรีย์เผยแพร่ผ่านทางเฟสบุ๊ค ที่มีการเผยแพร่ข้อมูลข่าวสารเป็นประจำทุกวัน

(๒) สรุปผลการดำเนินงานตามเป้าหมายหลักการพัฒนาสู่ Green University

ผลการดำเนินงานระยะ ๕ ปี ตามแผนยุทธศาสตร์การพัฒนามหาวิทยาลัยระยะ ๑๕ ปี ด้านมหาวิทยาลัยสีเขียว จำแนกตามเป้าหมายหลักการพัฒนา ดังนี้

(๒.๑) ด้านวิชาการและผลิตบัณฑิต

หลักสูตรด้านพลังงานทดแทนและสิ่งแวดล้อมที่เป็นที่ยอมรับในระดับนานาชาติ โดยพัฒนาหลักสูตรการเรียนการสอน รายวิชาที่เกี่ยวข้องกับสิ่งแวดล้อม ปัจจุบันมีหลักสูตรที่มีรายวิชาเกี่ยวข้องกับ Green University ระดับปริญญาตรี โท และเอก รวม ๑๖ หลักสูตร ระดับปริญญาตรี (๗ หลักสูตร) ระดับปริญญาโท (๗ หลักสูตร) ระดับปริญญาเอก (๒ หลักสูตร) นอกจากนี้หลักสูตร Green University ที่บรรจุไว้ในแผน ระดับปริญญาตรีและโท รวม ๗ หลักสูตร ระดับปริญญาตรี (๖ หลักสูตร) ระดับปริญญาโท (๑ หลักสูตร)

มีบัณฑิตด้านพลังงานทดแทนและสิ่งแวดล้อม ปัจจุบันมีบัณฑิตที่สำเร็จการศึกษาในหลักสูตรที่เกี่ยวข้องกับพลังงานทดแทนและสิ่งแวดล้อม ทั้งในระดับปริญญาตรี โท และเอก ปีละกว่า ๕๐๐ คน โดยในปีการศึกษา ๒๕๕๗ มีผู้สำเร็จการศึกษาด้านพลังงานทดแทนและสิ่งแวดล้อม รวม ๕๗/๗ คน ดังนี้ระดับปริญญาตรี ๕๓๔ คน ระดับปริญญาโท ๒๕ คน และระดับปริญญาเอก ๑๔ คน

บัณฑิตมีจิตสำนึกในการอนุรักษ์พลังงานและรักษาสีเขียว โดยการสร้างจิตสำนึกในการอนุรักษ์สิ่งแวดล้อมแก่นักศึกษา บุคลากร และชุมชน การพัฒนามหาวิทยาลัยให้ปลอดภัย นุหรี ยาเสพติด สถาบันบันเทิง และแหล่งอบายมุข โดยการกำหนดตัวชี้วัดไว้ในแผนปฏิบัติการของมหาวิทยาลัย (ร้อยละของโครงการ/กิจกรรมพัฒนานักศึกษา/ศิษย์เก่าที่สอดคล้องกับการขับเคลื่อนยุทธศาสตร์การพัฒนามหาวิทยาลัยระยะ ๑๕ ปี (Go-Eco-U) ซึ่งมีผลการดำเนินงานกิจกรรมโครงการสูงกว่าร้อยละ ๕๐ ในทุกปี เช่น โครงการแบ่งบ้านสร้างเมือง โครงการอนุรักษ์สิ่งแวดล้อม และโครงการอาสาพัฒนาในรูปแบบต่างๆ เป็นต้น

(๒.๒) ด้านการวิจัยและบริการวิชาการ

มีผลงานวิจัยและนวัตกรรมด้านพลังงานทดแทน และการอนุรักษ์

สิ่งแวดล้อม โดยการพัฒนานักวิจัยและผู้เชี่ยวชาญด้านสิ่งแวดล้อมและพลังงานทดแทน รวมถึงพัฒนาและถ่ายทอดองค์ความรู้และนวัตกรรมด้านสิ่งแวดล้อมและพลังงานทดแทน และการเป็นต้นแบบชุมชนสีเขียว และเป็นแหล่งเรียนรู้แก่ชุมชนภายนอก ปัจจุบันมีโครงการวิจัยและนวัตกรรมด้านพลังงานทดแทน และการอนุรักษ์สิ่งแวดล้อม มีนวัตกรรมที่เป็นแหล่งเรียนรู้สามารถเป็นต้นแบบชุมชนสีเขียวให้กับชุมชน เช่น โครงการหมอดันไม้ของคณะสถาปัตยกรรมศาสตร์ ช่วยดูแลเหยี่ยวยารักษาต้นไม้ใหญ่ โดยกลุ่มนักศึกษาและบุคลากรของคณะพบปะชุมชน ริเริ่มให้ชาวบ้านและองค์กรปกครองส่วนท้องถิ่น (อปท.) รอบมหาวิทยาลัยหันมาใส่ใจสิ่งแวดล้อม ทำให้มหาวิทยาลัยแม่โจ้ได้รับการคัดเลือกจากสำนักงานนโยบายและแผนทรัพยากรธรรมชาติและสิ่งแวดล้อม (สผ.) ให้เป็น "มหาวิทยาลัยเมืองเชิงนิเวศน์นำร่อง" หรือ "อีโคทาวน์" ที่น่าอยู่ มีความสมดุลด้านเศรษฐกิจ สังคม และสิ่งแวดล้อม รวมทั้งมีการเพิ่มและจัดการพื้นที่สีเขียวของชุมชนอย่างมีส่วนร่วม ชุมชนมีสุขภาพที่ดี เป็นสังคมคาร์บอนต่ำที่ลดการปล่อยก๊าซเรือนกระจก

(๒.๓) ด้านกายภาพและการบริหาร

มีโครงสร้างพื้นฐานเพื่อรองรับ Green University เช่น พื้นที่ทางเท้า เส้นทาง

จักรยาน ที่จอดรถรวม การออกแบบอาคารสีเขียว ปัจจุบันมีการจัดทำผังแม่บทมหาวิทยาลัยสีเขียวและปรับโครงสร้างพื้นฐาน เช่น ทางจักรยาน ทางเดิน ที่จอดรถ และเพิ่มพื้นที่สีเขียว มหาวิทยาลัยได้แต่งตั้งคณะกรรมการวางแผนแม่บทของมหาวิทยาลัย มีหน้าที่ในการจัดทำผังแม่บทและขับเคลื่อนการพัฒนา มหาวิทยาลัยสีเขียว ปรับปรุงโครงสร้างพื้นฐานเพื่อรองรับ Green University ได้แก่ การปรับปรุงอาคารสถานที่ ให้รองรับต่อการเป็นมหาวิทยาลัยสีเขียว ดังนี้ ปรับปรุงอาคารพัฒนาวิสัยทัศน์ ปรับปรุงอาคารพระช่วงเกษตรศิลป์ ปรับปรุงอาคารสำนักงานอธิการบดี ปรับปรุงศูนย์กีฬากาญจนาภิเษกรัชการที่ ๙ ปรับปรุงอาคารเทพศาสตร์สถิต ปรับปรุงสนามวังซ้าย จัดสร้างสถานที่และอาคารใหม่ให้รองรับต่อการเป็นมหาวิทยาลัยสีเขียว เช่น ศูนย์อาหารอินทรีย์ จัดสร้างสนามฟุตบอลจำนวน ๒ สนาม ก่อสร้างอาคารคณะสถาปัตยกรรมศาสตร์แห่งใหม่ ก่อสร้างอาคารเรียนรวม ๔๐ ปีอาคารวิทยาลัยพลังงานทดแทน อาคารเรียนแม่โจ้-ชุมพร และสถานีไฟฟ้าย่อย จัดสร้างทางจักรยาน ถนนสายบริเวณศาลเจ้าแม่แก้ว และถนนสายอินทนิลตลอดทั้งสาย ก่อสร้างทางเดินเท้า (cover way) รอบในพื้นที่การศึกษาต่อเนื่องให้เชื่อมโยงกันทั้งระบบ เพื่ออำนวยความสะดวกในการสัญจรของนักศึกษาและบุคลากร โดยปัจจุบันได้ดำเนินการไปแล้ว ดังนี้ เส้นทางจากโรงอาหาร หอพักนักศึกษา อาคารแปฟิช อาคารพระช่วง อาคารเรียนรวม หอสมุดบรรจบที่วิทยาลัยบริหารศาสตร์ เส้นทางจากโรงอาหาร ศูนย์กีฬา บรรจบที่คณะวิทยาศาสตร์ และเส้นทางจากหอเกียรติยศ บรรจบที่อาคารเรียนรวม เป็นต้น

ลดการปล่อยก๊าซเรือนกระจกในทุกห่วงโซ่อุปทาน โดยการลดปริมาณรถยนต์และจักรยานยนต์ ส่งเสริมการใช้จักรยาน เดิน และรถสาธารณะ ปัจจุบันได้วางแผนให้มีรถไฟฟ้าของมหาวิทยาลัย โดยมีจัดกิจกรรมเปิดตัวโครงการไปแล้วเมื่อวันที่ ๑๐ สิงหาคม ๒๕๕๘ จัดให้มีจุดจอดรถจักรยานตามจุดสำคัญต่างๆ ภายในมหาวิทยาลัย เช่น สำนักงานอธิการบดี และตามคณะต่างๆ และจัดโครงการรณรงค์ในรูปแบบต่างๆ เช่น รณรงค์การใช้จักรยานภายในมหาวิทยาลัย โครงการ Care Free Day วันปลอดรถ ลดโลกร้อน โครงการประหยัดพลังงานรณรงค์การงดใช้เครื่องปรับอากาศในช่วงเช้าและหลังสี่โมงเย็น เป็นต้น

มีการใช้พลังงานทดแทนภายในมหาวิทยาลัย ลดการใช้พลังงาน และส่งเสริมการใช้พลังงานทดแทน โดยระยะเริ่มต้นได้มีการจัดทำเส้นทางรถไฟฟ้าและเปิดตัวโครงการรถไฟฟ้าภายในมหาวิทยาลัย และในปี ๒๕๕๙ ได้เริ่มนำร่องการเปลี่ยนหลอดไฟในอาคารสำนักงานอธิการบดีทั้งหมดเป็นหลอดประหยัดพลังงาน และติดตั้งระบบไฟส่องสว่างตามทางเดินด้วยพลังงานแสงอาทิตย์ เป็นต้น

ลดปริมาณของเสีย (waste- reduction) ลดปริมาณขยะ และของเสียทุกชนิดภายในมหาวิทยาลัย โดยส่งเสริมการลดปริมาณขยะและของเสีย เช่น ขอความร่วมมือจากร้านค้าในโรงอาหารงดใช้กล่องโฟมภายในมหาวิทยาลัย การรณรงค์คัดแยกขยะ จัดซื้อถังขยะแยกชนิด และโครงการธนาคารขยะ เป็นต้น

มหาวิทยาลัยได้รับการจัดอันดับเป็นมหาวิทยาลัยสีเขียว โดยการสร้างแม่โจ้ให้เป็นชุมชนสีเขียว (Green Society) เป็นพื้นที่ต้นแบบ “Green Campus” แบบครบวงจร ลดปริมาณการปล่อยก๊าซเรือนกระจกทุกห่วงโซ่อุปทาน_ปรับปรุงสภาพแวดล้อมของมหาวิทยาลัยโดยมุ่งเน้นความกลมกลืนกับธรรมชาติและทันสมัย ปัจจุบันมหาวิทยาลัยได้รับการจัดอันดับเป็นหนึ่งในสิบมหาวิทยาลัยสีเขียวของประเทศ อันดับที่ ๑๙๔ ของโลก และเป็นอันดับ ๑๐ ของประเทศ ในปี ๒๕๕๖

พัฒนาหน่วยงานนำร่องด้าน Green Office โดยในปี ๒๕๕๘ คณะเศรษฐศาสตร์เป็นหน่วยงานนำร่อง Green Office ของมหาวิทยาลัย โดยคณะกรรมการพิจารณาสำนักงานสีเขียว (Green Office) จากกรมส่งเสริมคุณภาพสิ่งแวดล้อม ประกาศผลการตัดสินให้คณะเศรษฐศาสตร์ มหาวิทยาลัยแม่โจ้ เป็นสำนักงานสีเขียวระดับ Gold Award อันเป็นระดับสูงสุด เป็นหน่วยงานแรกในจังหวัดเชียงใหม่ ซึ่งขณะนี้มหาวิทยาลัยอยู่ระหว่างการขยายแนวคิด Green Office ไปยังหน่วยงานอื่นต่อไป

(๓) สรุปผลการดำเนินงานตามเป้าหมายหลักการพัฒนาสู่ Eco. University

ผลการดำเนินงานระยะ ๕ ปี ตามแผนยุทธศาสตร์การพัฒนามหาวิทยาลัยระยะ ๑๕ ปี
ด้านมหาวิทยาลัยเชิงนิเวศ จำแนกตามเป้าหมายหลักการพัฒนา ดังนี้

(๓.๑) ด้านวิชาการและผลิตบัณฑิต

มีหลักสูตรและวิชาเรียนที่เกี่ยวข้องกับระบบนิเวศวิทยาและ เทคโนโลยี
การเกษตรที่ทันสมัยและเป็นมิตรกับสิ่งแวดล้อม โดยการพัฒนาหลักสูตรการเรียนการสอน รายวิชาที่
เกี่ยวข้องกับการอยู่ร่วมกับธรรมชาติอย่างสมดุลและยั่งยืน ปัจจุบันมหาวิทยาลัยมีหลักสูตรที่มีรายวิชา
เกี่ยวข้องกับ Eco. รวม ๕ หลักสูตร เป็นระดับปริญญาโท (๔ หลักสูตร) ระดับปริญญาเอก (๑ หลักสูตร)
และหลักสูตรที่สอดคล้องกับเกษตรอินทรีย์ที่บรรจุไว้ในแผน : จำนวน ๒ หลักสูตร ระดับปริญญาโท (๑
หลักสูตร) และระดับปริญญาเอก ๑ หลักสูตร

บัณฑิตของมหาวิทยาลัยแม่โจ้ เป็นผู้ที่มีความตั้งใจที่ดีงาม รักสิ่งแวดล้อม มี
ความสุข โดยการจัดกิจกรรมเพื่อสร้างจิตสำนึกที่ดีงาม และการใช้ชีวิตอย่างมีความสุขแก่นักศึกษาและ
บุคลากรอย่างต่อเนื่อง นโยบายมุ่งให้นักศึกษา ดี เก่ง และมีความสุข ผ่านกิจกรรมพัฒนานักศึกษาที่
สอดคล้องกับ Eco. โดยได้ดำเนินกิจกรรมโครงการกว่าร้อยละ ๕๐ ในแต่ละปี ดังนี้ ปีงบประมาณ ๒๕๕๗
ดำเนินโครงการรวม ๔๔ โครงการ งบประมาณ ๔.๕ ล้านบาท ปีงบประมาณ ๒๕๕๘ ดำเนินโครงการรวม
๘๘ โครงการ งบประมาณ ๑.๕ ล้านบาท

(๓.๒) ด้านการวิจัยและบริการ

มีผลงานวิจัยและนวัตกรรมการเกษตรที่เป็นมิตรกับสิ่งแวดล้อม และฉลาด
ต่อการเปลี่ยนแปลงสภาพภูมิอากาศ (Climate Smart Agriculture) และสามารถขึ้นนำสังคมใน
ประเด็นที่เกี่ยวข้องกับการอนุรักษ์สภาพแวดล้อมและความยั่งยืนได้ โดยการถ่ายทอดความรู้และ
สร้างความร่วมมือกับชุมชนในการอนุรักษ์สิ่งแวดล้อม จัดให้มีโครงการเสวนาเรื่อง การแก้ไขปัญหาหมอก
ควันอย่างบูรณาการและยั่งยืนขึ้น เพื่อระดมความคิดเห็นจากทุกภาคส่วนทั้งชุมชน หน่วยงาน ภาคีรัฐและ
เอกชน รวมถึงการนำข้อเสนอเชิงนโยบายและแนวปฏิบัติที่ดีในการแก้ไขปัญหาหมอกควันอย่างยั่งยืนเสนอ
ต่อรัฐบาลหรือหน่วยงานที่เกี่ยวข้อง

มีอาคารหรือพื้นที่เชิงนิเวศต้นแบบ (Eco Building / Smart Farm) โดยการ
พัฒนาอาคารหรือพื้นที่นาร่องเชิงนิเวศต้นแบบ (Eco. Building / Smart Farm) ปี ๒๕๕๘ คณะเศรษฐศาสตร์
เป็นอาคารนาร่อง Green Office ปี ๒๕๕๙ พัฒนาอาคารสำนักงานอธิการบดีสู่ Green Office จัดเสวนา
เรื่อง Smart Organic Farm เพื่อร่วมแลกเปลี่ยนความคิดเห็นเพื่อจัดสร้างพื้นที่ต้นแบบ Smart Farm ของ

มหาวิทยาลัย ดำเนินการก่อสร้าง Smart Organic Farm บนพื้นที่ประมาณ ๕ ไร่ของฟาร์มมหาวิทยาลัย และจัดสรรพื้นที่ ๓๕ ไร่ไว้เป็นแหล่งเรียนรู้วัฒนธรรมเกษตรล้านนา เกษตรทฤษฎีใหม่ และเกษตรผสมผสาน

มีนโยบายให้การพัฒนาเชิงกายภาพรองรับการใช้ชีวิตอย่างมีความสุขและสร้างสุขภาวะให้กับนักศึกษาและบุคลากร มีพื้นที่แห่งการเรียนรู้ให้นักศึกษาทุกๆ ขณะที่นักศึกษาใช้ชีวิตในมหาวิทยาลัยอย่างมีความสุข โดยการกำหนดนโยบายและกิจกรรมในการลดการใช้พลังงานภายในมหาวิทยาลัย ออกแบบสิ่งก่อสร้าง พื้นที่ อาคารเชิงนิเวศเพื่อสุขภาพกายใจที่ดี พัฒนาเชิงกายภาพรองรับการใช้ชีวิตอย่างมีความสุขและสร้างสุขภาวะให้กับนักศึกษาและบุคลากร ซึ่งปัจจุบันได้มีการปรับปรุงโครงสร้างพื้นฐาน เช่น ปรับปรุงถนน เส้นทางจักรยาน อาคารพัฒนาวิสัยทัศน์ให้เป็นพื้นที่จัดกิจกรรมนักศึกษา กิจกรรมทางวิชาการ และการแสดงออกซึ่งความคิดสร้างสรรค์ ปรับปรุงหอพักนักศึกษา จัดสร้างทางเดินในร่ม (Cover Way) สนามกีฬา และปรับปรุงสนามวังซ่ายเป็นพื้นที่นันทนาการเพื่อสุขภาพ

การหมุนเวียนใช้ทรัพยากรดิน, น้ำ, พลังงาน (Reuse, Reduce, Recycle) อย่างมีประสิทธิภาพและยั่งยืน โดยการส่งเสริมให้มีการหมุนเวียนการใช้ทรัพยากรของมหาวิทยาลัย ส่งเสริมให้ทุกหน่วยงานดำเนินการตามหลักการ ๓R เพื่อลดปริมาณขยะและของเสีย และ สร้างศูนย์รวมในการคัดแยก /กำจัด/รีไซเคิลขยะและของเสีย ปัจจุบันได้รณรงค์ให้ทุกหน่วยงานปิดเครื่องปรับอากาศหลัง ๑๖.๐๐ น. รณรงค์ลดการใช้กระดาษ รวมถึงปรับระบบด้านไอทีให้มีประสิทธิภาพ จัดให้มีธนาคารขยะรีไซเคิล ส่งเสริมการใช้จักรยานและทางเดินเท้าภายในมหาวิทยาลัย และจัดให้มีถังขยะแบบคัดแยกประเภทขยะ เป็นต้น

(๔) สรุปจุดเด่นและจุดที่ควรพัฒนา จากผลการดำเนินงานตามยุทธศาสตร์การ
พัฒนามหาวิทยาลัยระยะ ๑๕ ปี

จุดเด่น	จุดที่ควรพัฒนาต่อ
<ul style="list-style-type: none"> • มียุทธศาสตร์ที่ชัดเจน ได้รับการสนับสนุนจากหลายหน่วยงาน และได้รับสนับสนุนงบประมาณแผ่นดินจำนวนมากอย่างต่อเนื่อง • มีการพัฒนาโครงสร้างพื้นฐาน พร้อมรองรับการดำเนินการตามยุทธศาสตร์ในอนาคต • มีผลงานด้านเกษตรอินทรีย์ที่โดดเด่นเป็นที่ยอมรับ • มีพื้นที่ๆได้รับการรับรองมาตรฐาน และแหล่งเรียนรู้เกษตรอินทรีย์ครบวงจร • มีนักวิจัย ผู้เชี่ยวชาญที่หลากหลายเป็นที่ยอมรับ • มีเครือข่ายเกษตรกร และหน่วยงานภายนอกทั้งภาครัฐและเอกชนร่วมสนับสนุน • ได้รับการจัดอันดับ Green University ในอันดับที่สูงพอสมควร • มีหน่วยงานรับผิดชอบด้านพลังงานทดแทนชัดเจน • มีหน่วยงานนำร่อง Green Office 	<ul style="list-style-type: none"> • กำหนดแผนยุทธศาสตร์การดำเนินงานด้านเกษตรอินทรีย์ให้ชัดเจน ครอบคลุมทุกด้าน ต่อเนื่องตั้งแต่ต้นน้ำถึงปลายน้ำ และขับเคลื่อนให้สำเร็จเป็นรูปธรรม • จัดทำผังแม่บทมหาวิทยาลัยให้สอดคล้องกับมหาวิทยาลัยสีเขียว • พัฒนาชุดโครงการตามยุทธศาสตร์ เพื่อแสวงหางบประมาณสนับสนุนทั้งจากงบประมาณแผ่นดินและแหล่งทุนภายนอก • เร่งพัฒนาหลักสูตรตามยุทธศาสตร์ และเปิดรับนักศึกษาโดยเร็ว เช่น หลักสูตรเกษตรอินทรีย์ • กำหนดพื้นที่นำร่องในการให้บริการตามยุทธศาสตร์ เพื่อให้เห็นภาพความสำเร็จเป็นรูปธรรม • ปรับปรุงกฎระเบียบ และหน่วยงานสนับสนุน เพื่อรองรับการแสวงหารายได้จากโครงการยุทธศาสตร์ • เร่งผลักดันกิจกรรมตามยุทธศาสตร์ที่ยังไม่ประสบความสำเร็จ เช่น โรงอาหารอินทรีย์ ตลาดอินทรีย์ ระบบขนส่งสาธารณะ การจัดการขยะ ฯลฯ • ประชาสัมพันธ์ผลงานให้หน่วยงานภายนอกได้รับทราบ • ผลักดันผลการจัดอันดับ Green U. หรือ Sustainable U. ให้สูงขึ้นอย่างต่อเนื่อง • ส่งเสริมหน่วยงานภายในสู่ Green Office

๓.๒ สรุปผลการดำเนินงานตามแผนพัฒนาการศึกษามหาวิทยาลัยแม่โจ้ ระยะที่ ๑๑ (พ.ศ.๒๕๕๕-๒๕๕๙)

(๑) สาระสำคัญของผลการดำเนินงานและแนวทางพัฒนาในภาพรวม

ผลการดำเนินงานตามแผนพัฒนาการศึกษามหาวิทยาลัยแม่โจ้ ฉบับที่ ๑๑ (พ.ศ. ๒๕๕๕-๒๕๕๙) มีภาพรวมการดำเนินงานในการขับเคลื่อนตัวชี้วัดทั้งสิ้น ๗/๓ ตัวชี้วัด โดยมีระดับความสำเร็จการดำเนินงานภาพรวมในระดับดี (คะแนนเฉลี่ย ๔.๓๘) เมื่อพิจารณาตามพันธกิจแล้วพบว่า มีการดำเนินงานที่มีระดับความสำเร็จดีมาก จำนวน ๒ พันธกิจ มากที่สุดคือการดำเนินงานด้านการพัฒนานักศึกษาและศิษย์เก่า (คะแนนเฉลี่ย ๔.๘๑) รองลงมาคือ ด้านบริหารจัดการ (คะแนนเฉลี่ย ๔.๓๖) ส่วนพันธกิจด้านอื่นมีระดับความสำเร็จในระดับดี โดยเรียงลำดับจากมากไปน้อยคือ ด้านบริการวิชาการ (คะแนนเฉลี่ย ๔.๔๙) ด้านนานาชาติ (คะแนนเฉลี่ย ๔.๔๓) ด้านวิชาการ (คะแนนเฉลี่ย ๔.๒๗) ด้านทำนุบำรุงศิลปวัฒนธรรม (คะแนนเฉลี่ย ๔.๒๔) โดยด้านที่มีผลการดำเนินงานน้อยที่สุดคือด้านวิจัย (คะแนนเฉลี่ย ๔.๐๐) รายละเอียด ดังนี้

(๑.๑) ด้านวิชาการ

ผลการดำเนินงานตามแผนพัฒนาการศึกษา ระยะที่ ๑๑ ด้านวิชาการ พบว่ามีระดับความสำเร็จภาพรวมในระดับดี (คะแนนเฉลี่ย ๔.๒๗) เมื่อพิจารณาผลการดำเนินงานรายตัวชี้วัดจำนวนทั้งสิ้น ๒๒ ตัวชี้วัด พบว่า ผลการดำเนินงานที่มีระดับความสำเร็จระดับดีมาก (คะแนนเฉลี่ย ๔.๕๑-๕.๐๐) จำนวน ๑๒ ตัวชี้วัด คือความพึงพอใจของนักศึกษาต่อหลักสูตร ความร่วมมือทางวิชาการในการเปิดหลักสูตร รายวิชาและหลักสูตรที่สอดคล้องกับทิศทางการพัฒนามหาวิทยาลัย หลักสูตรระดับบัณฑิตศึกษาภาษาอังกฤษหรือนานาชาติต่อหลักสูตรบัณฑิตศึกษาทั้งหมด อาจารย์ที่ได้รับเชิญเป็น Visiting Professor/กรรมการ/ที่ปรึกษา/อื่นๆในต่างประเทศ จำนวนอาจารย์ประจำที่มีคุณวุฒิปริญญาเอก จำนวนอาจารย์ที่ได้รับรางวัลในระดับชาติหรือนานาชาติ จำนวนตำราหรือหนังสือที่ใช้ในการขอผลงานทางวิชาการและผ่านการพิจารณาตามเกณฑ์การขอตำแหน่งทางวิชาการ ความพึงพอใจของนักศึกษาต่อสถาบันอุดมศึกษาและปัจจัยเกื้อหนุน บัณฑิตที่ได้งานทำหรือประกอบอาชีพอิสระภายใน ๑ ปี และความพึงพอใจของนายจ้างต่อคุณลักษณะของบัณฑิตมหาวิทยาลัยแม่โจ้ ผลการดำเนินงานที่มีระดับความสำเร็จระดับดี (คะแนนเฉลี่ย ๓.๕๑-๔.๕๐) จำนวน ๖ ตัวชี้วัด คือหลักสูตรที่ได้รับการรับรองตามมาตรฐาน TQF ผลงานของผู้สำเร็จการศึกษาระดับบัณฑิตศึกษาที่ได้รับการตีพิมพ์หรือเผยแพร่ อาจารย์ที่มีตำแหน่งทางวิชาการ ความสำเร็จของการดำเนินงานด้านสหกิจศึกษา ระดับความสำเร็จจากการจัดทำผังแม่บทของมหาวิทยาลัย ความพึงพอใจต่อการปฏิบัติงานที่แสดงจุดเน้นและจุดเด่นของมหาวิทยาลัย

ผลการดำเนินงานที่มีระดับความสำเร็จในระดับพอใช้(คะแนนเฉลี่ย ๒.๕๑-๓.๕๐) จำนวน ๒ ตัวชี้วัด ประกอบด้วย ความสำเร็จของการพัฒนาหลักสูตรระดับบัณฑิตศึกษา และผลงานของผู้สำเร็จการศึกษา ระดับปริญญาโทที่ได้รับการตีพิมพ์หรือเผยแพร่ และผลการดำเนินงานที่มีระดับความสำเร็จน้อย(คะแนนเฉลี่ย ๑.๕๑-๒.๕๐) จำนวน ๒ ตัวชี้วัด คือ ระบบและกลไกในการจัดการเรียนการสอน และการใช้นวัตกรรมการเรียนการสอนที่สร้างสรรค์ของคณาจารย์

แนวทางการพัฒนาระยะต่อไป

- พัฒนาคณาจารย์ หรือบุคลากรสายวิชาการ/ ผู้ช่วยสอน และผู้ช่วยวิจัย โดยการสนับสนุนการแลกเปลี่ยนเรียนรู้ด้านการเรียนการสอนในรูปแบบที่หลากหลาย เช่น ระบบสื่อออนไลน์ และ youtube เป็นต้น
- การพัฒนาการเรียนการสอน และกำหนดหลักเกณฑ์การประเมินผลลัพธ์การเรียนรู้ของนักศึกษา ปรับปรุงวิธีการและกระบวนการเรียนการสอนที่ทำให้เกิดปฏิสัมพันธ์ของผู้เรียนกับเนื้อหา เพิ่มและปรับปรุงหลักสูตรที่เน้นการเรียนรู้จากประสบการณ์จริง และการบริการสังคม พัฒนาสื่อการเรียนรู้และบทเรียนออนไลน์ที่มีคุณภาพ ส่งเสริมการทำวิจัยในชั้นเรียนในประเด็นที่มุ่งพัฒนาคุณภาพการศึกษา เช่น การแก้ปัญหาผลสัมฤทธิ์ทางการเรียนรายวิชาพื้นฐาน พัฒนาระบบบริหารจัดการหลักสูตรระดับบัณฑิตศึกษา (การรับนักศึกษาเชิงรุก พัฒนาคุณภาพการควบคุมวิทยานิพนธ์ การสร้าง/ติดตามขั้นตอนการศึกษาและสำเร็จการศึกษา ปรับกลไกการรับสมัครนักศึกษาให้เป็นเชิงรุกมากขึ้น โดยเน้นการทำงานที่เชื่อมโยงกันระหว่างหน่วยงานส่วนคัดเลือกนักศึกษา งานทุนการศึกษา และงานประชาสัมพันธ์ ตลอดจนเชื่อมโยงกับองค์กรนานาชาติ เพื่อการประชาสัมพันธ์ และการให้ทุนการศึกษา ปรับสภาพแวดล้อมทางกายภาพให้มีลักษณะของภูมิสถาปัตยกรรมที่เอื้อต่อการเรียนและการทำงาน เพื่อยกระดับคุณภาพชีวิตและสร้างสุนทรียภาพ (Green University)
- ควรมีการจัดทำผังแม่บทของมหาวิทยาลัยให้ชัดเจน สอดคล้องกับทิศทางการพัฒนามหาวิทยาลัย และมีการดำเนินการตามแผนที่วางไว้

(๑.๒) ด้านพัฒนานักศึกษาและศิษย์เก่า

ผลการดำเนินงานตามแผนพัฒนาการศึกษาระยะที่ ๑๑ ด้านพัฒนานักศึกษาและศิษย์เก่า พบว่ามีระดับความสำเร็จภาพรวมในระดับดีมาก (คะแนนเฉลี่ย ๔.๘๑) เมื่อพิจารณาผลการดำเนินงานรายตัวชี้วัดจำนวนทั้งสิ้น ๖ ตัวชี้วัด พบว่า ผลการดำเนินงานที่มีระดับความสำเร็จในระดับดีมาก (คะแนนเฉลี่ย ๔.๕๑-๕.๐๐) จำนวน ๕ ตัวชี้วัด คือ ระบบและกลไกในการส่งเสริมกิจกรรมนักศึกษา ความสำเร็จในการพัฒนาบัณฑิตให้เป็นบัณฑิตที่พึงประสงค์ การเสริมสร้างคุณธรรมและจริยธรรมแก่

นักศึกษา จำนวนโครงการกิจกรรมพัฒนานักศึกษา/ศิษย์เก่าที่สอดคล้องกับการขับเคลื่อนยุทธศาสตร์การพัฒนามหาวิทยาลัย ระยะ ๑๕ ปี (GO Eco U.) และระดับความสำเร็จของแผนพัฒนานักศึกษาและศิษย์เก่า และผลการดำเนินงานที่มีระดับความสำเร็จในระดับดี (คะแนนเฉลี่ย ๓.๕๑-๔.๕๐) จำนวน ๑ ตัวชี้วัดคือ ระดับความสำเร็จของการเสริมสร้างสุขภาพร่างกายและจิตใจนักศึกษา

แนวทางการพัฒนาระยะต่อไป

- ดำเนินการตามกรอบคุณลักษณะที่พึงประสงค์ ดี เก่ง และมีความสุขของมหาวิทยาลัยแม่โจ้ พัฒนาศักยภาพด้านภาษาต่างประเทศ ไอที และภาวะผู้นำ ส่งเสริมให้มีรายวิชาภาษา ศิลปวัฒนธรรม ประวัติศาสตร์ของกลุ่มประเทศอาเซียน
- ควรทบทวนตัวชี้วัดด้านการพัฒนานักศึกษาใหม่ให้มีความท้าทายยิ่งขึ้น
- ควรมีการประเมินความสำเร็จตามวัตถุประสงค์ของแผนการจัดกิจกรรมนักศึกษาให้มีความชัดเจนมากขึ้น

(๑.๓) ด้านการวิจัย

ผลการดำเนินงานตามแผนพัฒนาการศึกษาระยะที่ ๑๑ ด้านการวิจัย พบว่ามีระดับความสำเร็จภาพรวมในระดับดี (คะแนนเฉลี่ย ๔.๐๐) เมื่อพิจารณาผลการดำเนินงานรายตัวชี้วัดจำนวนทั้งสิ้น ๑๗ ตัวชี้วัด พบว่า ผลการดำเนินงานที่มีระดับความสำเร็จในระดับดีมาก (คะแนนเฉลี่ย ๔.๕๑-๕.๐๐) จำนวน ๑๑ ตัวชี้วัด คือ นักวิจัยและผลงานวิจัยที่ได้รับรางวัลระดับชาติหรือนานาชาติ อาจารย์ใหม่ที่ได้รับทุนวิจัย นักวิจัยที่เข้าร่วมเครือข่ายในระดับ GMS+ASEAN+นานาชาติ ผลงานวิจัยหรืองานสร้างสรรค์ที่ได้รับการจดทะเบียนหรือเสนอขอรับการจดทะเบียนลิขสิทธิ์หรืออนุสิทธิบัตร โครงการวิจัยที่สอดคล้องกับ Roadmap การพัฒนามหาวิทยาลัย จำนวนองค์ความรู้ด้านเกษตรอินทรีย์ ความสำเร็จในการพัฒนาเครือข่ายความร่วมมือด้านการวิจัย ความสำเร็จในการบริหารจัดการงานวิจัย ผลงานวิจัยหรืองานสร้างสรรค์ที่ได้รับการตีพิมพ์หรือเผยแพร่ สัดส่วนงบประมาณวิจัยจากแหล่งทุนภายใน ต่อภายนอก และความพึงพอใจของนักวิจัยต่อปัจจัยสนับสนุน ผลการดำเนินงานที่มีระดับความสำเร็จในระดับดี (คะแนนเฉลี่ย ๓.๕๑-๔.๕๐) จำนวน ๒ ตัวชี้วัด คือ ความสำเร็จในการพัฒนาวิทยุวิจัยจาก KAP และ KP และผลงานวิชาการที่ได้รับการจดลิขสิทธิ์ต่ออาจารย์ประจำและ/หรือนักวิจัยประจำ ผลการดำเนินงานที่มีระดับความสำเร็จในระดับพอใช้ (คะแนนเฉลี่ย ๒.๕๑-๓.๕๐) จำนวน ๑ ตัวชี้วัด คือ งานวิจัยหรืองานสร้างสรรค์ที่นำไปใช้ประโยชน์แก่หน่วยงานภายนอก และผลการดำเนินงานที่มีระดับความสำเร็จในระดับน้อย (คะแนนเฉลี่ย ๑.๕๑-๒.๕๐) จำนวน ๑ ตัวชี้วัด คือ ผลงานวิชาการที่ได้รับการรับรองคุณภาพ บทความวิจัยหรืองานสร้างสรรค์ที่ได้รับการอ้างอิง (Citation) ใน Refereed journal หรือในฐานข้อมูลระดับนานาชาติต่ออาจารย์ประจำและนักวิจัยประจำ และผลการดำเนินงานที่มีระดับ

ความสำเร็จในระดับน้อยมาก (คะแนนเฉลี่ย ๐-๑.๕๐) จำนวน ๑ ตัวชี้วัด คือการเพิ่มขึ้นของงบประมาณวิจัยจากแหล่งทุนภายนอก

แนวทางการพัฒนาระยะต่อไป

เสริมสร้างความเข้มแข็งในสาขาวิจัยที่เป็นจุดแข็ง โดยเฉพาะด้านเกษตรอินทรีย์และสาขาใหม่ที่มีความสำคัญเชิงยุทธศาสตร์ พัฒนากลุ่มวิจัยในความริเริ่มของมหาวิทยาลัยที่เป็นสาขาเชิงยุทธศาสตร์ สร้างกลไกการจ้างบุคลากรที่มีคุณภาพสูง รวมทั้ง Post-Doctoral และ Visiting Professor สร้างสิ่งแวดล้อมที่เกื้อหนุนการพัฒนา Career path ของบุคลากรสายวิชาการ ที่เน้นวิจัยเป็นหลัก ให้มีความชัดเจนขึ้น พัฒนาระบบบ่มเพาะนักวิจัยรุ่นใหม่ (ระบบพี่เลี้ยง การฝึกอบรม การเข้าร่วมกลุ่มวิจัย การสนับสนุนทุนวิจัย) ส่งเสริมภาพลักษณ์การวิจัยให้เป็นที่ประจักษ์ และสร้างผลกระทบจากผลงานวิจัย ส่งเสริมความร่วมมือในการวิจัยข้ามสาขา และขยายผลแนวทางการบริหารจัดการแบบคลัสเตอร์ สร้างโอกาสในการเพิ่มประสบการณ์อุตสาหกรรมของบุคลากรและนักศึกษา

(๑.๔) ด้านการบริการวิชาการแก่สังคมและชุมชน

ผลการดำเนินงานตามแผนพัฒนาการศึกษาระยะที่ ๑๑ ด้านการบริการวิชาการแก่สังคมและชุมชน พบว่ามีระดับความสำเร็จภาพรวมในระดับดี (คะแนนเฉลี่ย ๔.๔๙) เมื่อพิจารณาผลการดำเนินงานรายตัวชี้วัดจำนวนทั้งสิ้น ๕ ตัวชี้วัด พบว่า ผลการดำเนินงานที่มีระดับความสำเร็จในระดับดีมาก (คะแนนเฉลี่ย ๔.๕๑-๕.๐๐) จำนวน ๒ ตัวชี้วัด คือ ความสำเร็จในการให้บริการวิชาการ KAP และ KP และการบูรณาการผลงานบริการวิชาการสู่พันธกิจอื่นๆของมหาวิทยาลัย และผลการดำเนินงานที่มีระดับความสำเร็จในระดับดี (คะแนนเฉลี่ย ๓.๕๑-๔.๐๐) จำนวน ๓ ตัวชี้วัดคือ จำนวนโครงการบริการวิชาการที่สอดคล้องกับยุทธศาสตร์พัฒนามหาวิทยาลัย ระยะ ๑๕ ปี (GO Eco U) ความสำเร็จในการดำเนินงานโครงการตามพระราชดำริ และความสำเร็จในการให้บริการวิชาการตาม Roadmap ของมหาวิทยาลัย

แนวทางการพัฒนาในระยะต่อไป

▪ ทุกคณะควรมีการบริการวิชาการแก่สังคม โดยมีกิจกรรมหรือโครงการที่บูรณาการ ให้ครบทั้ง ๒ ด้าน คือ ด้านการเรียนการสอนและการวิจัย หรือบูรณาการได้ทั้ง ๒ ด้าน ในโครงการเดียวกันอย่างชัดเจน โดยเป็นโครงการที่สามารถโยงไปสู่การสร้างคุณค่าต่อสังคมหรือ ชุมชนใหม่มีความเข้มแข็งอีกด้วย และควรมีการประเมินผลความสำเร็จของการบูรณาการงานบริการวิชาการแก่สังคม แล้วนำผลประเมินไปปรับปรุงโครงการ/กิจกรรมครบทุกโครงการอย่างเป็นรูปธรรม

- ส่งเสริม สนับสนุน และพัฒนาระบบติดตามประเมินผลการดำเนินงานตามแผนงานโครงการพระราชดำริ โดยเปิดโอกาสให้บุคลากรของมหาวิทยาลัยเข้าไปมีส่วนร่วมในการดำเนินงานโครงการในพระราชดำริต่างๆ

(๑.๕) ด้านทำนุบำรุงศิลปวัฒนธรรม

ผลการดำเนินงานด้านการทำนุบำรุงศิลปวัฒนธรรม ตามแผนพัฒนาการศึกษา ระยะที่ ๑๑ พบว่ามีระดับความสำเร็จภาพรวมในระดับดี (คะแนนเฉลี่ย ๔.๒๔) เมื่อพิจารณาผลการดำเนินงานรายตัวชี้วัดจำนวนทั้งสิ้น ๘ ตัวชี้วัด พบว่าผลการดำเนินงานที่มีระดับความสำเร็จในระดับดีมาก (คะแนนเฉลี่ย ๔.๕๑-๕.๐๐) จำนวน ๕ ตัวชี้วัด คือ ระบบและกลไกในการทำนุบำรุงศิลปวัฒนธรรม เครือข่ายหรือองค์การที่ให้ความร่วมมือด้านทำนุบำรุงศิลปวัฒนธรรม นักศึกษาที่ได้รับการยกย่อง รางวัล และประกาศเกียรติคุณด้านคุณธรรมและศิลปวัฒนธรรม ความพึงพอใจของชุมชนต่อบทบาทของมหาวิทยาลัยในการอนุรักษ์ทรัพยากรธรรมชาติและสิ่งแวดล้อม และการเป็นแหล่งเรียนรู้ตลอดชีวิต และผลการดำเนินงานที่มีระดับความสำเร็จในระดับพอใช้ (คะแนนเฉลี่ย ๒.๕๑-๓.๕๐) จำนวน ๓ ตัวชี้วัด คือ ความสำเร็จในการพัฒนามหาวิทยาลัยสู่การเป็นมหาวิทยาลัย Eco-university และความสำเร็จในการพัฒนามหาวิทยาลัยตาม Roadmap การพัฒนามหาวิทยาลัย และความสำเร็จในการดำเนินการศูนย์วัฒนธรรมเกษตรล้านนา

แนวทางการพัฒนาในระยะต่อไป

- วางแผนพัฒนาด้านศิลปวัฒนธรรมระยะยาวของมหาวิทยาลัย
- ควรกำหนด/สร้างมาตรฐานด้านศิลปวัฒนธรรมของมหาวิทยาลัย
- วางกลยุทธ์ในการแสวงหารายได้ของศูนย์วัฒนธรรมเกษตรล้านนาให้ชัดเจน

รวมถึงเร่งผลักดันให้เป็นศูนย์วัฒนธรรมเกษตรมีชีวิตและมีกิจกรรมอย่างต่อเนื่อง และติดตามประเมินผล และรายงานต่อผู้บริหารรับทราบอย่างสม่ำเสมอ

(๑.๖) ด้านการบริหารจัดการ

ผลการดำเนินงานตามแผนพัฒนาการศึกษาระยะที่ ๑๑ ด้านการบริหารจัดการ พบว่ามีระดับความสำเร็จภาพรวมในระดับดีมาก (คะแนนเฉลี่ย ๔.๓๖) เมื่อพิจารณาผลการดำเนินงานรายตัวชี้วัดจำนวนทั้งสิ้น ๑๕ ตัวชี้วัด พบว่าผลการดำเนินงานที่มีระดับความสำเร็จในระดับดีมาก (คะแนนเฉลี่ย ๔.๕๑-๕.๐๐) จำนวน ๑๔ ตัวชี้วัด คือ ความสำเร็จของการพัฒนาระบบสารสนเทศเพื่อการตัดสินใจ และการพัฒนาระบบฐานข้อมูล (MIS สู่ DSS) ความสำเร็จของการดำเนินงานตามแผนแม่บทเทคโนโลยีสารสนเทศ การปฏิบัติตามหน้าที่ของสภามหาวิทยาลัย และผู้บริหารมหาวิทยาลัย ผลการ

ประกันคุณภาพภายในมหาวิทยาลัย ผลการเบิกจ่ายงบประมาณตามแผน ร้อยละของงบประมาณบุคลากรต้องดำเนินงาน จำนวนเงินกองทุนพัฒนามหาวิทยาลัยที่เพิ่มขึ้นจากแหล่งทุนภายนอก ระดับความสำเร็จของการขับเคลื่อนแผนยุทธศาสตร์การพัฒนามหาวิทยาลัยระยะ ๑๕ ปี ผลการจัดอันดับสู่การเป็น Green Campus ผลการปฏิบัติราชการของมหาวิทยาลัย ผลการประเมินคุณภาพภายนอก (สมศ.รอบ ๓) และความสำเร็จของแผนพัฒนาบุคลากร และผลการดำเนินงานที่มีระดับความสำเร็จในระดับน้อย (คะแนน ๑.๕๑-๒.๕๐) จำนวน ๑ ตัวชี้วัดคือ ความสำเร็จในการบริหารจัดการทรัพย์สินและการคลังของมหาวิทยาลัย

แนวทางการพัฒนาในระยะต่อไป

- จัดทำแผนยุทธศาสตร์การบริหารทรัพย์สินและการคลังของมหาวิทยาลัย เพื่อเป็นแนวทางในการแสวงหารายได้ของมหาวิทยาลัย
- สร้างความเข้าใจเกี่ยวกับการบริหารรายได้และต้นทุนการดำเนินงานในทุกระบบของมหาวิทยาลัย เพิ่มและแสวงหารายได้จากทรัพย์สินของมหาวิทยาลัย รวมถึงองค์ความรู้และความสามารถที่เป็นอัตลักษณ์ของมหาวิทยาลัย เช่นการจัดหลักสูตรระยะสั้น ให้กับประชากรวัยแรงงาน กลุ่มเด็ก เยาวชน และผู้สูงอายุ

(๑.๓) ด้านนานาชาติ

ผลการดำเนินงานตามแผนพัฒนาการศึกษาระยะที่ ๑๑ ด้านนานาชาติ พบว่ามีระดับความสำเร็จภาพรวมในระดับดี (คะแนนเฉลี่ย ๔.๔๓) เมื่อพิจารณาผลการดำเนินงานรายตัวชี้วัดจำนวนทั้งสิ้น ๑๐ ตัวชี้วัด พบว่าผลการดำเนินงานที่มีระดับความสำเร็จในระดับดีมาก (คะแนนเฉลี่ย ๔.๕๑-๕.๐๐) จำนวน ๖ ตัวชี้วัด คือ ร้อยละของนักศึกษาระดับบัณฑิตศึกษาชาวต่างชาติต่อนักศึกษาระดับบัณฑิตศึกษาทั้งหมด ผลการจัดอันดับสถาบันอุดมศึกษาของสถาบันจัดอันดับระดับนานาชาติ ความสำเร็จของกระบวนการพัฒนาสู่ความเป็นนานาชาติ จำนวนนักศึกษาต่างชาติ/ นักศึกษาไทยที่สมัครเข้าศึกษาในหลักสูตร ๒ ภาษา หลักสูตรภาษาอังกฤษ และหลักสูตรนานาชาติ และจำนวนนักศึกษาแลกเปลี่ยน/ นักศึกษาที่ไปแลกเปลี่ยนมากกว่า ๑ เดือน ผลการดำเนินงานที่มีระดับความสำเร็จในระดับดี (คะแนนเฉลี่ย ๓.๕๑-๔.๕๐) จำนวน ๒ ตัวชี้วัดคือ ระดับความสำเร็จของแผนพัฒนามหาวิทยาลัยสู่ความเป็นนานาชาติ และจำนวนหลักสูตร ๒ ภาษา หลักสูตรภาษาอังกฤษและหลักสูตรนานาชาติที่มีความร่วมมือกับสถาบันการศึกษาต่างประเทศ และผลการดำเนินงานที่มีระดับความสำเร็จในระดับพอใช้ (คะแนน ๒.๕๑-๓.๕๐) จำนวน ๒ ตัวชี้วัดคือ ระดับความสำเร็จตามข้อตกลงความร่วมมือ MOU และจำนวนนักศึกษาที่เข้าร่วมหลักสูตร Dual Degree

แนวทางการพัฒนาในระยะต่อไป

- พัฒนาหลักสูตรนานาชาติทั้งระยะสั้น กลาง ยาว จากองค์ความรู้ที่โดดเด่นของมหาวิทยาลัย
- สนับสนุนให้หลักสูตรที่มีศักยภาพเร่งพัฒนาความร่วมมือกับประเทศในกลุ่มอาเซียน
- พัฒนาศักยภาพบุคลากร และนักศึกษาเพื่อก้าวไปสู่ความเป็นนานาชาติ
- สร้างเครือข่ายมหาวิทยาลัยและองค์กรที่มีความร่วมมือในกลุ่มประเทศอาเซียน บวกรักให้ครบถ้วน เน้นความเข้มแข็งของความร่วมมือ จริงใจ และมีกิจกรรมอันเป็นประโยชน์ร่วมกัน

(๒) สรุปจุดเด่นและจุดที่ควรพัฒนา จากผลการดำเนินงานตามแผน ๑๑

จุดเด่น	จุดที่ควรพัฒนาต่อ
<p>๑. ด้านวิชาการ</p> <ul style="list-style-type: none"> • จำนวนนักศึกษาใหม่มีแนวโน้มใกล้เคียงกับแผนอย่างต่อเนื่อง • ภาวการณ์มีงานทำและความพึงพอใจของผู้ใช้บัณฑิตอยู่ในเกณฑ์มาตรฐานของประเทศ • มีหลักสูตรที่หลากหลาย และได้คุณภาพ • ผลการประกันคุณภาพการศึกษาอยู่ในระดับ “ดี” อย่างต่อเนื่อง • มีคณาจารย์ที่ได้รับรางวัล และได้รับเชิญเป็น Visiting Professor จำนวนมาก 	<ul style="list-style-type: none"> • วางแผนการรับนักศึกษาให้อยู่ในปริมาณที่เหมาะสมและควบคุมให้เป็นไปตามแผน • กำหนดมาตรการลดจำนวนนักศึกษาพันสภาพ • ผลិតบัณฑิตให้มีทักษะวิชาชีพ และความเป็นผู้ประกอบการ • สนับสนุนบัณฑิตกลับไปรับใช้ชุมชนบ้านเกิด • พัฒนาหลักสูตรที่สอดคล้องยุทธศาสตร์ เช่น เกษตรอินทรีย์ Smart farm ฯลฯ • สนับสนุนวิทยาเขตในการสร้างหลักสูตรบัณฑิตศึกษา • สนับสนุนคณาจารย์สร้างนวัตกรรมการสอนที่ทันสมัย • สนับสนุนการตีพิมพ์เผยแพร่ผลงานนักศึกษาระดับบัณฑิตศึกษาในวารสารที่มีคุณภาพสูง

จุดเด่น	จุดที่ควรพัฒนาต่อ
<p>๒. ด้านการพัฒนาบัณฑิตศึกษาและศิษย์เก่า</p> <ul style="list-style-type: none"> • มีแผนพัฒนานักศึกษาและศิษย์เก่าที่ชัดเจน มีการดำเนินงานตามแผนติดตามผลอย่างต่อเนื่อง และมีงบประมาณขับเคลื่อนแผนอย่างเพียงพอ • มีกิจกรรมนักศึกษาที่สอดคล้องกับยุทธศาสตร์เป็นไปตามเป้าหมาย • ประสบความสำเร็จในการลดคอบายมุขและส่งเสริมวินัยนักศึกษาเป็นที่น่าพอใจ 	<ul style="list-style-type: none"> • สนับสนุนกิจกรรมจิตอาสา ปัญญาอาสาเพื่อสังคมแก่นักศึกษา • สนับสนุนกิจกรรมพัฒนาทักษะนักศึกษา เช่น ภาษาต่างประเทศ วัฒนธรรมต่างชาติ การเป็นผู้ประกอบการ • พัฒนารูปแบบกิจกรรมนักศึกษาให้มีความสร้างสรรค์ทันสมัย และส่งเสริมภาพลักษณ์ที่ดีแก่มหาวิทยาลัย • เพิ่มพื้นที่เพื่อการเรียนรู้ (Learning Spaces) พื้นที่แสดงออกซึ่งความคิดสร้างสรรค์ (Creative Spaces) และพื้นที่ทำงานร่วมกันของนักศึกษา (Co-working Spaces)
<p>๓. ด้านการวิจัย</p> <ul style="list-style-type: none"> • มีผลงานวิจัย และนักวิจัยที่ได้รับรางวัลระดับชาติและนานาชาติจำนวนมาก • มีผลงานนวัตกรรมที่ได้รับการจดสิทธิบัตรและอนุสิทธิบัตรตามเป้าหมาย • มีการพัฒนาองค์ความรู้ด้านเกษตรอินทรีย์ตั้งแต่ต้นน้ำถึงปลายน้ำจำนวนมาก 	<ul style="list-style-type: none"> • จัดทำยุทธศาสตร์การวิจัยของมหาวิทยาลัยให้ชัดเจน • พัฒนาโจทย์วิจัยตามยุทธศาสตร์ประเทศ นโยบายรัฐบาล และความต้องการท้องถิ่น เพื่อเพิ่มโอกาสในการแสวงหางบประมาณทั้งจากงบประมาณแผ่นดินและแหล่งทุนภายนอก • ผลักดันผลงานวิจัยสู่การใช้ประโยชน์ และรวบรวมข้อมูลหลักฐานการนำไปใช้ประโยชน์ • ปรับปรุงระบบบริหารงานวิจัย และงบประมาณวิจัยให้คล่องตัว <p>ผลักดันผลงานวิจัยด้านที่มีความโดดเด่นให้ก้าวสู่ความเป็นเลิศ (Research Unit & Excellence Center)</p>

จุดเด่น	จุดที่ควรพัฒนาต่อ
<p>๔. ด้านการบริการวิชาการ</p> <ul style="list-style-type: none"> • มีงบประมาณสำหรับการให้บริการวิชาการตามยุทธศาสตร์อย่างเพียงพอ • เกิดการพัฒนาโครงสร้างพื้นฐานเพื่อรองรับการให้บริการวิชาการและแสวงหารายได้ในอนาคต • มีความโดดเด่นในการให้บริการวิชาการที่ชัดเจนเป็นที่ยอมรับ โดยเฉพาะด้านเกษตรอินทรีย์ 	<ul style="list-style-type: none"> • จัดทำยุทธศาสตร์การให้บริการวิชาการที่สอดคล้องกับยุทธศาสตร์ชาติ และความต้องการของชุมชน เพื่อโอกาสในการแสวงหางบประมาณเพิ่มเติม • พัฒนาระบบ ระเบียบ และหน่วยงานสนับสนุนการให้บริการวิชาการให้คล่องตัว และเอื้อต่อการสร้างรายได้ในอนาคต • วางแผน และขับเคลื่อนแผนการสนับสนุนโครงการพระราชดำริให้ชัดเจน
<p>๕. ด้านทำนุบำรุงศิลปวัฒนธรรม</p> <ul style="list-style-type: none"> • มีผลงานด้านทำนุบำรุงศิลปวัฒนธรรมได้รับการยอมรับ และได้รับรางวัลเป็นประจำ 	<ul style="list-style-type: none"> • พัฒนาแหล่งเรียนรู้ด้านศิลปวัฒนธรรม ภูมิปัญญาท้องถิ่น และวัฒนธรรมเกษตร ให้ประสบความสำเร็จเป็นที่ยอมรับในระดับชาติ
<p>๖. ด้านการบริหารจัดการ</p> <ul style="list-style-type: none"> • มีแผนพัฒนาบุคลากรที่ชัดเจนและครอบคลุมทุกหน่วยงาน • สัดส่วนอาจารย์ปริญญาเอกเพิ่มขึ้นอย่างต่อเนื่อง • ได้รับงบประมาณแผ่นดินและมีเงินรายได้เพิ่มขึ้นอย่างต่อเนื่อง • ได้รับการจัดอันดับ Green University สูงขึ้นอย่างต่อเนื่อง และมีหน่วยงาน Green Office ต้นแบบ • มีระบบ IT และฐานข้อมูลที่ทันสมัย • ผลการประเมินคุณภาพภายนอก และการประเมินผู้บริหารอยู่ในระดับดี-ดีมากอย่างต่อเนื่อง 	<ul style="list-style-type: none"> • สร้างวัฒนธรรมการร่วมใจทำงานเพื่อองค์กรอย่างเต็มที่ และลดความขัดแย้งในองค์กร • สนับสนุนคณาจารย์ผลิตผลงานเพื่อขอตำแหน่งทางวิชาการ • พัฒนาช่องทางสร้างรายได้จากทรัพย์สินและองค์ความรู้ • พัฒนาผังแม่บท และโครงสร้างพื้นฐานรองรับ Green University และสนับสนุนหน่วยงานภายในสู่ Green Office • ทบทวนโครงสร้างองค์กรให้กระชับ และเหมาะสมกับการเป็นมหาวิทยาลัยในกำกับ • ทบทวนกฎระเบียบให้มีความคล่องตัว เหมาะกับการเป็นมหาวิทยาลัยในกำกับ • ต่อยอดระบบ IT สู่ระบบสารสนเทศเพื่อการตัดสินใจ (DSS) ที่ทันสมัย และเป็นฐานข้อมูลเดียว (Single database)

จุดเด่น	จุดที่ควรพัฒนาต่อ
<p>๓. ด้านความเป็นนานาชาติ</p> <ul style="list-style-type: none"> • มีการกำหนดประเด็นยุทธศาสตร์สำหรับขับเคลื่อนมหาวิทยาลัยสู่ความเป็นนานาชาติที่ชัดเจน • มีแผนพัฒนามหาวิทยาลัยสู่ความเป็นนานาชาติ • มีหลักสูตรความร่วมมือกับสถาบันการศึกษาในต่างประเทศ • มีจำนวนนักศึกษาแลกเปลี่ยน และนักศึกษาที่ไปแลกเปลี่ยนตามเป้าหมาย 	<ul style="list-style-type: none"> • การทำข้อตกลงกับสถาบันการศึกษาในต่างประเทศ (MOU) และการขับเคลื่อนกิจกรรมตามที่กำหนดใน MOU ให้เกิดผลการปฏิบัติอย่างเป็นรูปธรรม • การปรับปรุงระบบการให้บริการและสิ่งอำนวยความสะดวกให้แก่บุคลากรและนักศึกษาชาวต่างชาติ • การพัฒนาหลักสูตร Dool Degree และการสนับสนุนและส่งเสริมให้นักศึกษาเข้าร่วมหลักสูตร

บทที่ ๔

แผนพัฒนาการศึกษามหาวิทยาลัยแม่โจ้ ระยะที่ ๑๒

(พ.ศ.๒๕๖๐-๒๕๖๔)

เป็นมหาวิทยาลัยชั้นนำ
ที่มีความเป็นเลิศทางการเกษตร ในระดับนานาชาติ

Proactive Plan	มหาวิทยาลัยเชิงนิเวศ (ECO. UNIVERSITY)			มหาวิทยาลัยแห่งชีวิต
	<input checked="" type="checkbox"/> Sustainable Agri. <input checked="" type="checkbox"/> Sustainable Development <input checked="" type="checkbox"/> Eco. Mind & Community <input checked="" type="checkbox"/> Lanna Agri.			
	มหาวิทยาลัยสีเขียว (GREEN UNIVERSITY)			
	<input checked="" type="checkbox"/> Renewal Energy <input checked="" type="checkbox"/> Green Growth <input checked="" type="checkbox"/> Smart Farming <input checked="" type="checkbox"/> Climate Smart Agri.			<input checked="" type="checkbox"/> การเกษตรเป็นรากฐาน <input checked="" type="checkbox"/> อนุรักษ์สิ่งแวดล้อม <input checked="" type="checkbox"/> ทำนุบำรุงวัฒนธรรม <input checked="" type="checkbox"/> ก้าวทันรู้ทันเทคโนโลยี <input checked="" type="checkbox"/> ดำรงใช้ซึ่งธรรมมาภิบาล
	มหาวิทยาลัยเกษตรอินทรีย์ (ORGANIC UNIVERSITY)			
	<input checked="" type="checkbox"/> Organic Supply Chain <input checked="" type="checkbox"/> Organic Food <input checked="" type="checkbox"/> Food for Future <input checked="" type="checkbox"/> Health & Wellness			
Mission Plan	Accountability	Academic & Research excellence	Social engagement & Partnership	Sustainability
	<p>๑. ธรรมมาภิบาล มหาวิทยาลัย</p> <p>✓ มีระบบบริหารจัดการที่ดีด้วยหลักธรรมาภิบาล และมีมาตรฐานการทำงานที่มีผลสัมฤทธิ์สูง (High performance organization)</p> <p>๒. การบริหาร มหาวิทยาลัยในกำกับ</p> <p>✓ มีระบบบริหารจัดการการเป็นมหาวิทยาลัยในกำกับของรัฐที่มีประสิทธิภาพ</p>	<p>๓. การผลิตบัณฑิต หลักสูตร การพัฒนา นักศึกษา</p> <p>✓ พัฒนาหลักสูตรและ เสริมสร้างการแข่งขันของ หลักสูตรรองรับการ ขับเคลื่อน Thailand ๔.๐</p> <p>✓ พัฒนานักศึกษาให้เป็น พลเมืองของโลก และมี ความสามารถ ในการแข่งขัน ได้</p> <p>๔. การวิจัยเพื่อสังคม</p> <p>✓ มีผลงานวิจัยมุ่งเน้นภาค การเกษตร ที่ตอบโจทย์ ประเทศไทย Thailand ๔.๐ และชุมชน</p>	<p>๕. การบริการวิชาการเพื่อ พัฒนาชุมชน สังคม</p> <p>✓ มีระบบการบริหารจัดการงาน บริการ วิชาการที่ดีมีประสิทธิภาพ</p> <p>✓ เป็นที่พึ่งของประชาชน และมีส่วน ร่วมในการยกระดับการพัฒนา ความเข้มแข็งของชุมชน</p> <p>๖. ทำนุบำรุงศิลปวัฒนธรรม</p> <p>✓ ดำรงไว้ซึ่งศิลปวัฒนธรรมและภูมิ ปัญญาท้องถิ่น</p> <p>๗. ความเป็นนานาชาติ</p> <p>✓ มีเครือข่ายและมีพันธกิจที่ได้รับ การยอมรับในระดับนานาชาติ</p>	<p>๘. การบริหารทรัพย์สิน และต้นทุน</p> <p>✓ มหาวิทยาลัยแห่งชีวิตที่มีความมั่นคงทางการเงินและเติบโตอย่างยั่งยืน</p> <p>๙. ทรัพยากรบุคคล</p> <p>✓ มีบุคลากรที่มีศักยภาพ สอดคล้องกับการมุ่งสู่ University ๔.๐</p> <p>๑๐. GO. Eco. University</p> <p>✓ มหาวิทยาลัยแห่งชีวิตที่เป็นมิตรต่อสิ่งแวดล้อม</p>

ในแผนพัฒนาการศึกษามหาวิทยาลัยแม่โจ้ระยะที่ ๑๒ เพื่อให้การพัฒนามหาวิทยาลัยเป็นไปอย่างมีประสิทธิภาพ ยั่งยืน และแข่งขันได้ มหาวิทยาลัยได้พัฒนาแผนขึ้นโดยแบ่งเป็น ๒ ระดับ เพื่อให้ครอบคลุมทั้งการดำเนินการตามภารกิจหลักของสถาบันอุดมศึกษา การพัฒนาอย่างยั่งยืน และการพัฒนาเพื่อรองรับการแข่งขัน และยุทธศาสตร์สำคัญที่เป็นวาระการพัฒนาของโลก ประเทศไทย และภาคเหนือ ได้แก่

- ๑) แผนการพัฒนาเชิงรุก
- ๒) แผนพัฒนาตามพันธกิจหลัก

โดยในแผนพัฒนาแต่ละระดับจะประกอบด้วยวัตถุประสงค์ เป้าหมาย และประเด็นสำคัญในการพัฒนาที่สอดคล้องเชื่อมโยงกัน แต่ตอบโจทย์การพัฒนาในมิติที่แตกต่างกัน โดยมีรายละเอียดดังต่อไปนี้

๔.๑ ปรัชญา วิสัยทัศน์ พันธกิจ ค่านิยมหลัก อัตลักษณ์ และเอกลักษณ์

มหาวิทยาลัยแม่โจ้ เป็นสถาบันอุดมศึกษาที่มีรากฐานการพัฒนามาจากการเกษตร โดยถือกำเนิดมาจากโรงเรียนฝึกหัดครูประถมกสิกรรมภาคเหนือ ตั้งแต่ปี พ.ศ.๒๔๗๗ จนกระทั่งพัฒนามาสู่การเป็นมหาวิทยาลัยในปัจจุบันเป็นเวลากว่า ๘๒ ปีแล้ว

ตลอดเส้นทางของการพัฒนา มหาวิทยาลัยได้สั่งสมประสบการณ์ องค์ความรู้ และสร้างบุคลากรออกไปรับใช้ประเทศชาติเป็นจำนวนมาก โดยในแผนพัฒนาการศึกษาระยะที่ ๑๒ นี้ มหาวิทยาลัยยังคงยึดถือปรัชญา วิสัยทัศน์ พันธกิจ และค่านิยมหลักในการพัฒนา ต่อเนื่องมาจากแผนพัฒนาการศึกษาระยะที่ ๑๑ ดังต่อไปนี้

(๑) ปรัชญามหาวิทยาลัย

“มุ่งมั่นพัฒนาบัณฑิตสู่ความเป็นผู้อุดมด้วยปัญญา อดทน สู้งาน เป็นผู้มีความซื่อสัตย์และจริยธรรม เพื่อความเจริญรุ่งเรืองวัฒนาของสังคมไทยที่มีการเกษตรเป็นฐานราก”

(๒) วิสัยทัศน์ของมหาวิทยาลัย

“เป็นมหาวิทยาลัยชั้นนำที่มีความเป็นเลิศทางการเกษตรในระดับนานาชาติ”

(๓) พันธกิจของมหาวิทยาลัย

๑. ผลิตบัณฑิตที่มีความรู้ความสามารถในวิชาการและวิชาชีพโดยเฉพาะการเป็นผู้ประกอบการ (Entrepreneurs) ที่ทันต่อกระแสการเปลี่ยนแปลงโดยเน้นทางด้านการเกษตร วิทยาศาสตร์ประยุกต์ ภาษาต่างประเทศ เทคโนโลยีสารสนเทศ และสาขาวิชาที่สอดคล้องกับทิศทางการพัฒนาเศรษฐกิจ ชุมชนท้องถิ่น และสังคมของประเทศ
๒. ขยายโอกาสให้ผู้ด้อยโอกาสเข้าศึกษาต่อในระดับอุดมศึกษาและส่งเสริมการเรียนรู้ตลอดชีวิตของคนทุกระดับ
๓. สร้างและพัฒนานวัตกรรมและองค์ความรู้ในสาขาวิชาต่าง ๆ โดยเฉพาะอย่างยิ่งทางการเกษตร และวิทยาศาสตร์ประยุกต์เพื่อการเรียนรู้และถ่ายทอดเทคโนโลยีแก่สังคม
๔. ขยายบริการวิชาการและความร่วมมือในระดับประเทศและนานาชาติ
๕. พัฒนามหาวิทยาลัยให้มีความเป็นเลิศทางวิชาการด้านการเกษตร เพื่อเป็นที่พึ่งของตนเองและสังคม
๖. ทำนุบำรุงศิลปวัฒนธรรมของชาติและอนุรักษ์ทรัพยากรธรรมชาติ
๗. สร้างและพัฒนาระบบบริหารจัดการให้มีประสิทธิภาพ ประสิทธิผล และมีความโปร่งใสในการบริหารงานประเด็นยุทธศาสตร์มหาวิทยาลัยแม่โจ้

(๔) ค่านิยมหลักของมหาวิทยาลัย (Core value)

M (Mindfulness)	ทำงานด้วยจิตวิญญาณ
A (Aspiration)	สืบสานปณิธานด้วยใจมั่น
E (Excellence)	สานฝันสู่ความเป็นเลิศ
J (Justification)	ชูเชิดความยุติธรรม
O (Originality)	ก้าวนำด้วยเกียรติภูมิ

(๕) เอกลักษณ์ของมหาวิทยาลัยแม่โจ้

“เป็นมหาวิทยาลัยเฉพาะทางที่เป็นองค์กรแห่งการเรียนรู้และพัฒนาด้านการเกษตร”

(๖) อัตลักษณ์ของนักศึกษามหาวิทยาลัยแม่โจ้

“นักปฏิบัติที่เชี่ยวชาญในสาขาวิชาและทันต่อการเปลี่ยนแปลง”

(๓) การวิเคราะห์สภาพการณ์ (SWOT Analysis)**จุดแข็ง (Strengths)**

- ๑) เป็นมหาวิทยาลัยที่มีชื่อเสียงทางด้านเกษตร มีฐานเรียนรู้ที่เข้มแข็ง และเครือข่ายที่ได้รับการยอมรับในระดับชาติและนานาชาติ
- ๒) บุคลากรรุ่นเก่าและใหม่มีความรัก สามัคคี และภาคภูมิใจในองค์กร
- ๓) เป็นองค์กรขนาดกลางที่มีความคล่องตัว สามารถนำองค์ความรู้ไปต่อยอดและเชื่อมโยง เพื่อให้เกิดการพัฒนาสู่สากล
- ๔) เป็นมหาวิทยาลัยที่มีอัตลักษณ์ที่โดดเด่น
- ๕) บัณฑิตมีความรู้คู่คุณธรรม มีทักษะ อดทน สู้งาน
- ๖) มีสภาพแวดล้อมที่เอื้อต่อการจัดการเรียนการสอน และการทำงาน

จุดอ่อนและปัญหาสำคัญ (Weaknesses)**ด้านวิจัย**

- ๑) นโยบายด้านการวิจัยของมหาวิทยาลัยยังไม่ชัดเจน ขาดการกำกับ ติดตาม และประเมินผล
- ๒) ระบบและระเบียบการบริหารงานวิจัยยังไม่ชัดเจน
- ๓) งบประมาณที่ได้รับการสนับสนุนจากงบประมาณแผ่นดินเพื่อการวิจัยมีน้อย
- ๔) นักวิจัยขาดการร่วมมือ การเชื่อมโยง และการตั้งเป้าหมายในการบูรณาการงานวิจัยร่วมกันทั้งภายในและภายนอก ทั้งระดับชาติและนานาชาติ
- ๕) ขาดการพัฒนานักวิจัยและคุณภาพงานวิจัย
- ๖) ขาดการบูรณาการงานวิจัยเพื่อกำหนดโจทย์วิจัยที่เป็นจุดแข็งของมหาวิทยาลัย และสอดคล้องกับยุทธศาสตร์งานวิจัยของชาติ
- ๗) จำนวนผลงานวิจัยที่ได้รับการเผยแพร่ และตีพิมพ์ รวมทั้งการได้รับการอ้างอิงในฐานข้อมูลระดับชาติและนานาชาติ(Citation) จดลิขสิทธิ์ สิทธิบัตรมีน้อย
- ๘) งานวิจัยหรืองานสร้างสรรค์ที่นำมาใช้อันก่อให้เกิดประโยชน์อย่างชัดเจนมีน้อย
- ๙) จำนวนนักศึกษาระดับบัณฑิตศึกษามีน้อย ส่งผลให้มีผลงานวิจัยน้อย
- ๑๐) ฐานข้อมูลที่สนับสนุนการวิจัยยังมีน้อย

ด้านการผลิตบัณฑิต

- ๑) ภาระงานสอนในบางสาขาวิชาค่อนข้างสูง
- ๒) ททรัพยากรในการจัดการเรียนการสอนไม่เพียงพอ
- ๓) นักศึกษามีพื้นฐานความรู้ทางวิชาการอยู่ในระดับปานกลาง
- ๔) นักศึกษาบางส่วนให้ความสำคัญกับกิจกรรมมากกว่าวิชาการ

ด้านการบริหารจัดการ

- ๑) ขาดผู้บริหารมืออาชีพ
- ๒) บุคลากรส่วนใหญ่ขาดทักษะด้านภาษาไทยและภาษาต่างประเทศ
- ๓) ไม่มีการตั้งค่าเป้าหมายระดับบุคคล เพื่อรองรับการประเมินผลการปฏิบัติงาน
- ๔) ฐานข้อมูลด้านการเงินยังไม่สามารถนำมาเป็นข้อมูลในการบริหารและตัดสินใจได้อย่างมีประสิทธิภาพ
- ๕) การสื่อสารภายในและภายนอกองค์กรไม่มีประสิทธิภาพ
- ๖) สวัสดิการยังไม่เพียงพอ
- ๗) บุคลากรส่วนใหญ่ยังขาดความรู้ความเข้าใจเกี่ยวกับกฎระเบียบที่เกี่ยวข้อง
- ๘) ขาดกลไกผลักดันและขับเคลื่อนมหาวิทยาลัยสู่สากล
- ๙) ผู้บริหารและอาจารย์ที่มีประสิทธิภาพอยู่ในวัยเกษียณเป็นจำนวนมาก

โอกาส (Opportunities)

- ๑) นโยบายรัฐบาลให้ความสำคัญกับอุตสาหกรรมอาหาร การอนุรักษ์ทรัพยากรธรรมชาติและสิ่งแวดล้อม พลังงานทางเลือก และเกษตรกรรมชาติ
- ๒) นโยบายของมหาวิทยาลัยที่จะสร้างประเทศไทยให้เป็นครัวของโลก และอาหารสุขภาพ
- ๓) มีเครือข่ายศิษย์เก่าที่เข้มแข็ง และหน่วยงานภายนอกที่ให้ความร่วมมือและให้การสนับสนุนมหาวิทยาลัย
- ๔) ประชาชนและชุมชนท้องถิ่นมีความเชื่อมั่นและศรัทธาต่อมหาวิทยาลัย
- ๕) สังคมไทยกำลังเคลื่อนเข้าสู่สังคมสูงอายุ (Ageing Society) เป็นโอกาสของมหาวิทยาลัยในการสร้างหลักสูตรต่างๆ เพื่อรองรับกลุ่มเป้าหมายใหม่
- ๖) โลกของยุคสารสนเทศและการสื่อสารสามารถนำมาปรับวิธีการเรียนการสอน และการบริการวิชาการให้แก่กลุ่มเป้าหมายของมหาวิทยาลัยมากยิ่งขึ้น
- ๗) องค์กรปกครองส่วนท้องถิ่น ซึ่งเป็นหน่วยงานที่ใกล้ชิดกับมหาวิทยาลัย และมีงบประมาณในการบริหารจัดการจำนวนมาก เป็นโอกาสที่มหาวิทยาลัยสามารถสร้างความร่วมมือในการพัฒนาบุคลากรและชุมชนร่วมกับองค์กรส่วนท้องถิ่น
- ๘) สถาบันอุดมศึกษาในภาคเหนือมีจำนวนมาก เป็นโอกาสในการสร้างร่วมมือ หรือสร้างเครือข่าย เพื่อพัฒนาท้องถิ่นตามศักยภาพของตนเอง
- ๙) รัฐบาลมีนโยบายให้เพิ่มจำนวนนักศึกษาระดับอาชีวศึกษาเพิ่มขึ้น ประมาณร้อยละ ๗๐ เป็นโอกาสให้มหาวิทยาลัยเปิดหลักสูตรที่จะรองรับกลุ่มเป้าหมายดังกล่าว
- ๑๐) จำนวนประชากรวัยสูงอายุเพิ่มขึ้น

อุปสรรค(Threats)

- ๑) จำนวนประชากรวัยเรียนในขนาดที่มีแนวโน้มลดลง
- ๒) งบประมาณที่ได้รับการจัดสรรจากรัฐบาลในการพัฒนามหาวิทยาลัยไม่เพียงพอ
- ๓) มีสถาบันการศึกษาในภูมิภาค/จังหวัด จำนวนมากก่อให้เกิดภาวะแข่งขันด้านการศึกษาสูง
- ๔) รัฐบาลขาดนโยบายที่ชัดเจนในการบูรณาการองค์ความรู้ทางด้านเกษตรกรรมกับภาคการผลิตอื่นเป็นอุปสรรคต่อการกำหนดทิศทางการพัฒนามหาวิทยาลัย
- ๕) กฎระเบียบภาครัฐที่ไม่คล่องตัวส่งผลให้การทำงานของมหาวิทยาลัยมีอุปสรรคต่อการพัฒนาการดำเนินงาน

๔.๒ แผนการพัฒนาเชิงรุก (Proactive Plan)

ตามที่มหาวิทยาลัยแม่โจ้ได้กำหนดยุทธศาสตร์การพัฒนามหาวิทยาลัยระยะ ๑๕ ปี (พ.ศ. ๒๕๕๕-๒๕๖๙) หรือที่เรียกกันว่ายุทธศาสตร์ GO. Eco. U. บนพื้นฐานหลักแนวคิดการพัฒนาที่เคารพและเป็นมิตรกับสิ่งแวดล้อมและวัฒนธรรมอันดีงาม เพื่อการอยู่ร่วมกันอย่างยั่งยืน และมีความสุข โดยมีเป้าหมายสูงสุดคือการสร้างมหาวิทยาลัยแม่โจ้ให้เป็นมหาวิทยาลัยแห่งชีวิต ที่หมายถึงชีวิตที่มีการเกษตรเป็นรากฐาน รักษาสิ่งแวดล้อมและวัฒนธรรมประเพณีที่ดีงาม บนพื้นฐานของธรรมาภิบาล และการก้าวทันเทคโนโลยี ซึ่งประกอบด้วยเส้นทางของการพัฒนา ๓ เส้นทาง ได้แก่

- ๑) มหาวิทยาลัยเกษตรอินทรีย์ (Organic University)
- ๒) มหาวิทยาลัยสีเขียว (Green University)
- ๓) มหาวิทยาลัยเชิงนิเวศ (Eco. University)

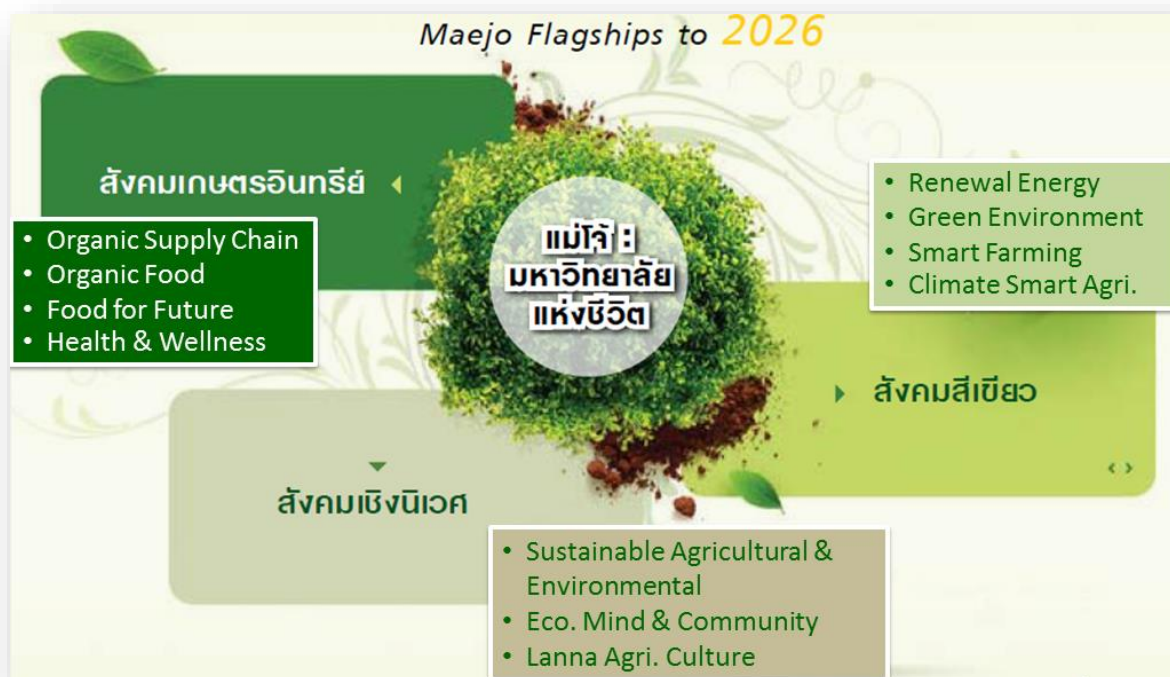

ซึ่งที่ผ่านมามหาวิทยาลัยได้ดำเนินการตามยุทธศาสตร์ดังกล่าวจนประสบความสำเร็จมา ระดับหนึ่งแล้ว และในช่วงแผนพัฒนาการศึกษาระยะที่ ๑๒ (พ.ศ.๒๕๖๐-๒๕๖๔) มหาวิทยาลัยยังคง ยืนยันที่จะดำเนินการตามกรอบยุทธศาสตร์การพัฒนาระยะ ๑๕ ปีดังกล่าวต่อไป จึงได้บูรณาการกรอบ แผนดังกล่าวไว้เป็นส่วนหนึ่งในแผนพัฒนาการศึกษา โดยเรียกว่าแผนพัฒนาเชิงรุก เพื่อที่จะใช้องค์ความรู้ ความเชี่ยวชาญของมหาวิทยาลัยที่ได้ดำเนินการมาตามยุทธศาสตร์ที่วางไว้ ไปตอบโจทย์การพัฒนาโลก ประเทศ และท้องถิ่น เพื่อให้เกิดการพัฒนาอย่างมั่นคง มั่งคั่ง และยั่งยืน ตามนโยบายของรัฐบาลต่อไป

ประกอบกับในปัจจุบันอยู่ในช่วงวาระที่โลกและประเทศไทยได้มีการทบทวนยุทธศาสตร์ และทิศทางการพัฒนาที่ชัดเจนขึ้น โดยทิศทางส่วนใหญ่สอดคล้องกับยุทธศาสตร์การพัฒนามหาวิทยาลัย แม่โจ้ระยะยาว ที่มุ่งก้าวสู่การพัฒนาอย่างยั่งยืนและเป็นมิตรกับสิ่งแวดล้อม โดยได้นำเสนอในรูปแบบ ยุทธศาสตร์การพัฒนา และโครงการสำคัญต่างๆของรัฐบาล อาทิเช่น

- ๑) เป้าหมายการพัฒนาที่ยั่งยืน ๒๐๑๖-๒๐๓๐ (Sustainable Development Goals (SDGs))
- ๒) หลักปรัชญาเศรษฐกิจพอเพียง
- ๓) แผนยุทธศาสตร์ชาติ ๒๐ ปี
- ๔) แผนพัฒนาเศรษฐกิจและสังคมแห่งชาติฉบับที่ ๑๒
- ๕) โมเดลการพัฒนาประเทศไทย ๔.๐
- ๖) นโยบายรัฐมนตรีว่าการกระทรวงศึกษาธิการ
- ๗) ๑๐ กลุ่มอุตสาหกรรมแห่งอนาคต

- ๘) โครงการเมืองนวัตกรรมอาหาร (Food Innopolis)
- ๙) นโยบายเขตเศรษฐกิจพิเศษในรูปแบบคลัสเตอร์ (Supper Cluster)
- ๑๐) แผนพัฒนาเกษตรกรรมยั่งยืน
- ๑๑) ทิศทางการพัฒนาภาคเหนือ

โดยแนวทางการดำเนินการนั้น มหาวิทยาลัยจะพยายามขับเคลื่อนประเด็นการพัฒนาที่สำคัญต่างๆ ของแต่ละยุทธศาสตร์ นโยบาย และโครงการสำคัญของรัฐบาล ที่สอดคล้องกับความเชี่ยวชาญและยุทธศาสตร์พัฒนามหาวิทยาลัยระยะ ๑๕ ปี ทั้งด้วยการดำเนินการโดยใช้งบประมาณของมหาวิทยาลัยเอง ขอสนับสนุนงบประมาณจากหน่วยงานที่เกี่ยวข้อง หรือขอสนับสนุนงบประมาณแผ่นดิน รวมทั้งการร่วมบูรณาการการดำเนินการกับหน่วยงานอื่นๆ ทั้งสถาบันอุดมศึกษาในพื้นที่ใกล้เคียง หน่วยงานภาครัฐและเอกชน ทั้งในรูปแบบ In-cash และ In-kind เพื่อบูรณาการการดำเนินงานตามพันธกิจหลักของมหาวิทยาลัย สู่การพัฒนาชุมชน สังคม และประเทศชาติต่อไป

โดยสามารถสรุปประเด็นสำคัญของการพัฒนาตามยุทธศาสตร์ประเทศ ที่สอดคล้องกับยุทธศาสตร์การพัฒนามหาวิทยาลัยได้ดังต่อไปนี้

(๑) มหาวิทยาลัยเกษตรอินทรีย์ (Organic University)

จากการดำเนินการในช่วง ๔ ปีแรกของยุทธศาสตร์พัฒนามหาวิทยาลัยระยะ ๑๕ ปี ที่ให้ความสำคัญกับการสร้างความเข้มแข็งด้านเกษตรอินทรีย์ของมหาวิทยาลัยเป็นหลัก มหาวิทยาลัยแม่โจ้ได้รับการสนับสนุนจากหลายหน่วยงานในการขับเคลื่อนงานด้านเกษตรอินทรีย์ตลอดห่วงโซ่อุปทาน ทำให้ในปัจจุบันมหาวิทยาลัยมีความเข้มแข็งในระดับหนึ่ง โดยมีความพร้อมในด้านโครงสร้างพื้นฐาน โรงงานฟาร์ม ครัวเรือน ด้านการผลิต ทั้งการผลิตปุ๋ย เมล็ดพันธุ์ การควบคุมศัตรูพืช การผลิตพืช การประมง และการผลิตสัตว์อินทรีย์ ด้านองค์ความรู้ ด้านการแปรรูป การตรวจรับรองมาตรฐาน รวมถึงด้านการตลาดและเครือข่ายเกษตรกร

ในช่วงแผนพัฒนาระยะที่ ๑๒ มหาวิทยาลัยสามารถใช้ทรัพยากรที่มีอยู่ต่างๆ ดังกล่าว ต่อยอดและสนับสนุนการดำเนินการตามยุทธศาสตร์ประเทศ และโครงการสำคัญของรัฐบาล ทั้งในด้านการวิจัย และบริการวิชาการ ในประเด็นดังต่อไปนี้

(๑.๑) สนับสนุนการผลิตอินทรีย์ตลอดห่วงโซ่อุปทาน (Organic Supply Chain)

โดยใช้องค์ความรู้ ทรัพยากร และบุคลากร ที่มหาวิทยาลัยมีความเชี่ยวชาญในด้านดังกล่าว สนับสนุนยุทธศาสตร์ของโลกและประเทศไทย ในการสร้างความมั่นคงด้านอาหาร และสนับสนุน ทิศทางการพัฒนากลุ่มจังหวัดภาคเหนือตอนบน ที่ต้องการให้เชียงใหม่เป็นศูนย์กลางการผลิตอาหารอินทรีย์และอาหารปลอดภัย

(๑.๒) สนับสนุนการผลิตอาหารอินทรีย์ (Organic Food) และอาหารแห่งอนาคต (Food for the Future) โดยต่อยอดจากวัตถุประสงค์เกษตรอินทรีย์ สู่กระบวนการแปรรูป การตรวจรับรอง กระบวนการเพิ่มมูลค่า และการตรวจสอบย้อนกลับ เพื่อให้เกิดผลิตภัณฑ์อาหารอินทรีย์ที่หลากหลาย ได้คุณภาพและมาตรฐาน ทั้งในระดับชุมชน (Participatory Guarantee System) และมาตรฐานสากล (International Certify Standard) เพื่อให้ครอบคลุมทั้งตลาดระดับชุมชนท้องถิ่น จนถึงระดับต่างประเทศ รวมทั้งการต่อยอดสู่การท่องเที่ยวเชิงอาหาร (Gastronomic Tourism หรือ Culinary Tourism) เพื่อตอบสนองนโยบายการพัฒนา ๑๐ กลุ่มอุตสาหกรรมแห่งอนาคต โครงการเมืองนวัตกรรมอาหาร ยุทธศาสตร์การพัฒนาจังหวัดเชียงใหม่ให้เป็นศูนย์กลางการผลิตและธุรกิจอาหารสุขภาพ และภาคเหนือตอนบนเป็นศูนย์กลางการผลิตอาหารอินทรีย์ เป็นต้น

(๑.๓) สนับสนุนอุตสาหกรรมการท่องเที่ยวกลุ่มรายได้ดีและการท่องเที่ยวเชิงสุขภาพ (Wellness Tourism) โดยการบูรณาการเอาองค์ความรู้ทั้งด้านเกษตรอินทรีย์ การดูแลสุขภาพ ฟิสิกส์สมุนไพร รวมทั้งทรัพยากรพื้นฐาน เช่น ฟาร์มมหาวิทยาลัย ที่มีศักยภาพในการพัฒนาเป็นแหล่งท่องเที่ยวเชิงสุขภาพ หรือร่วมบูรณาการการทำงานกับหน่วยงานที่เกี่ยวข้อง ในการดูแลสุขภาพของนักท่องเที่ยวด้วยวัตถุประสงค์เกษตรอินทรีย์ สมุนไพรอินทรีย์ และการแพทย์แผนไทย รวมถึงการสนับสนุนนโยบายของรัฐมนตรีว่าการกระทรวงศึกษาธิการ ในการผลิตกำลังคนรองรับกลุ่มอุตสาหกรรม การท่องเที่ยว เป็นต้น

(๒) มหาวิทยาลัยสีเขียว (Green University)

ในช่วงที่ผ่านมามหาวิทยาลัยแม่โจ้ได้ดำเนินการหลายอย่างที่เกี่ยวข้องกับการอนุรักษ์สิ่งแวดล้อม การดูแลรักษาธรรมชาติ และการอนุรักษ์พลังงาน ที่สำคัญคือการจัดตั้งวิทยาลัยพลังงานทดแทนขึ้น เพื่อให้เป็นหน่วยงานหลักในการค้นคว้า วิจัย และผลิตบัณฑิตด้านพลังงานทดแทนออกไปรับใช้ชุมชน สังคม และประเทศชาติ โดยที่ผ่านมามหาวิทยาลัยได้รับการจัดอันดับเป็นมหาวิทยาลัยสีเขียว (Green University Ranking) อยู่ในอันดับที่ ๑๑ และอันดับที่ ๑๐ ของประเทศตามลำดับ ดังนั้นในช่วงแผนพัฒนาการศึกษาระยะที่ ๑๒ (พ.ศ.๒๕๖๐-๒๕๖๔) มหาวิทยาลัยจะได้ใช้ศักยภาพที่มีอยู่ดังกล่าว ในการสนับสนุนยุทธศาสตร์และนโยบายสำคัญของรัฐบาล ในประเด็นที่เกี่ยวข้องดังต่อไปนี้

(๒.๑) การอนุรักษ์พลังงานและการผลิตพลังงานทดแทน (Conservation and Renewable Energy) ถือเป็นประเด็นสำคัญในการพัฒนารองรับทุกยุทธศาสตร์ของรัฐบาล โดยเฉพาะในยุทธศาสตร์ชาติ ๒๐ ปี ได้ให้ความสำคัญกับความมั่นคงด้านอาหารและพลังงาน ดังนั้นมหาวิทยาลัยแม่โจ้ จึงจะได้ใช้ศักยภาพด้านพลังงาน โดยมีวิทยาลัยพลังงานทดแทนเป็นศูนย์กลาง บูรณาการร่วมกับ

หน่วยงานต่างๆ ในการขับเคลื่อนยุทธศาสตร์ของรัฐบาล ทั้งในด้านการอนุรักษ์พลังงาน และการพัฒนาพลังงานทดแทนหลากหลายรูปแบบ ทั้งในส่วนที่พัฒนาเพื่อใช้เองภายในมหาวิทยาลัย พลังงานทดแทนสำหรับภาคการเกษตร ภาคอุตสาหกรรม หรือการแปรรูปขยะของเสียเป็นพลังงานเพื่อใช้ในระดับชุมชน เป็นต้น

(๒.๒) การเติบโตที่เป็นมิตรกับสิ่งแวดล้อม (Green Growth for Sustainable)

มหาวิทยาลัยแม่โจ้มีหลายหน่วยงานที่ทำงานขับเคลื่อนการพัฒนาสีเขียว ทั้งในเชิงของการวิจัยและการพัฒนา การบริการวิชาการ และการผลิตบัณฑิต อาทิเช่น วิทยาลัยพลังงานทดแทน คณะสถาปัตยกรรมศาสตร์ และการออกแบบสิ่งแวดล้อม คณะเทคโนโลยีการประมงและทรัพยากรทางน้ำ คณะผลิตกรรมการเกษตร คณะเศรษฐศาสตร์ และวิทยาลัยบริหารศาสตร์ เป็นต้น โดยทุกหน่วยงานล้วนมีผลงานด้านการอนุรักษ์สิ่งแวดล้อมและการพัฒนาอย่างยั่งยืนเป็นที่ประจักษ์ สามารถพัฒนาโครงการต่อยอดเพื่อสนับสนุนยุทธศาสตร์การพัฒนาประเทศ โดยเฉพาะในประเด็นยุทธศาสตร์ที่ ๔ ของแผนพัฒนาเศรษฐกิจและสังคมแห่งชาติ คือ การเติบโตที่เป็นมิตรกับสิ่งแวดล้อมเพื่อการพัฒนาอย่างยั่งยืน และทิศทางการพัฒนาภาคเหนือในการจัดการพื้นที่เมืองและชุมชน มุ่งสู่เมืองที่เป็นมิตรกับสิ่งแวดล้อม และบริหารจัดการทรัพยากรธรรมชาติและสิ่งแวดล้อมอย่างยั่งยืน เป็นต้น

(๒.๓) เกษตรอัจฉริยะ และเกษตรแม่นยำ (Smart farming and Precision Agriculture)

มหาวิทยาลัยแม่โจ้มีความเชี่ยวชาญด้านเกษตรเป็นพื้นฐาน ประกอบกับในระยะหลังมหาวิทยาลัยให้ความสำคัญกับการพัฒนานวัตกรรมเกษตรสมัยใหม่ โดยมีหน่วยงานที่เกี่ยวข้อง อาทิ เช่น คณะวิทยาศาสตร์ คณะผลิตกรรมการเกษตร คณะวิศวกรรมและอุตสาหกรรมเกษตร และวิทยาลัยพลังงานทดแทน ที่มีผู้เชี่ยวชาญด้านเทคโนโลยีการเกษตรสมัยใหม่หลายท่าน นอกจากนี้ มหาวิทยาลัยยังได้ริเริ่มพัฒนาฟาร์มเกษตรอินทรีย์อัจฉริยะ (Smart Organic Farming) บนพื้นที่กว่า ๕ ไร่ของฟาร์มมหาวิทยาลัย เพื่อให้เป็นต้นแบบในการผลิตพืชอินทรีย์หลากหลายรูปแบบ ซึ่งศักยภาพต่างๆ เหล่านี้สามารถต่อยอดเพื่อพัฒนาโครงการสนองนโยบายสำคัญของรัฐบาล เช่น กรอบทิศทางการพัฒนาประเทศไทย ๔.๐ ที่ต้องการยกระดับการเกษตรจากเกษตรแบบดั้งเดิม (Traditional Farming) สู่การเกษตรสมัยใหม่ ที่เน้นการบริหารจัดการและเทคโนโลยี (Smart Farming) และการเกษตรที่มีความแม่นยำสูง (Precision Farming) เป็นต้น

(๒.๔) การเกษตรที่ฉลาดต่อการเปลี่ยนแปลงสภาพภูมิอากาศ (Climate Smart Agricultural)

เนื่องจากประเด็นเรื่องการเปลี่ยนแปลงสภาพภูมิอากาศของโลกในปัจจุบัน ถือเป็นประเด็นท้าทายในการพัฒนาทุกยุทธศาสตร์ ซึ่งเกี่ยวข้องกับความมั่นคงทางอาหาร โดยเฉพาะในเป้าหมายการพัฒนาอย่างยั่งยืน (Sustainable Development Goal) ที่ประเทศต่างๆ กว่า ๑๙๔ ประเทศร่วม

ลงนาม ก็ให้ความสำคัญกับความมั่นคงทางอาหารเป็นเป้าหมายแรกๆ และในยุทธศาสตร์ชาติ ๒๐ ปี ก็ได้กำหนดให้ประเด็นความมั่นคงทางอาหารเป็นหนึ่งในยุทธศาสตร์ด้านความมั่นคง ดังนั้นมหาวิทยาลัยแม่โจ้ ในฐานะที่เป็นมหาวิทยาลัยที่เชี่ยวชาญด้านการเกษตร จึงมีโอกาสในการพัฒนาองค์ความรู้ในการขับเคลื่อนวาระสำคัญของโลก และยุทธศาสตร์การพัฒนาประเทศดังกล่าว โดยการพัฒนารูปแบบการเกษตรที่ฉลาดต่อการเปลี่ยนแปลงสภาพภูมิอากาศ เพื่อสร้างความมั่นคงทางอาหารให้แก่ประชากรไม่ว่าจะเป็นการพัฒนาพันธุ์พืชที่เหมาะสมกับการเปลี่ยนแปลงสภาพภูมิอากาศ การเกษตรเพื่อการอนุรักษ์ทรัพยากรธรรมชาติ หรือรูปแบบและวิธีการผลิตสินค้าเกษตรที่เหมาะสมกับการเปลี่ยนแปลงสภาพภูมิอากาศ เช่น ระบบโรงเรือน ระบบการเพาะปลูก ระบบการเลี้ยงสัตว์ หรือระบบการให้น้ำให้ปุ๋ยที่สอดคล้องกับสภาพภูมิอากาศ เป็นต้น

(๓) มหาวิทยาลัยเชิงนิเวศ (Eco. University)

ในเป้าหมายสูงสุดของการพัฒนามหาวิทยาลัยแม่โจ้ตามยุทธศาสตร์การพัฒนาระยะ ๑๕ ปี ได้กล่าวถึงการมุ่งสู่การเป็นมหาวิทยาลัยแห่งชีวิต ซึ่งหมายความว่ามหาวิทยาลัยแม่โจ้ และชาวแม่โจ้ ต้องเป็นคนและเป็นองค์กรที่สมบูรณ์ มีการพัฒนาอย่างยั่งยืนและเป็นกับสิ่งแวดล้อม สามารถเป็นแบบอย่างให้แก่ชุมชนและประเทศชาติได้ และหมายรวมถึงการพัฒนาด้านจิตใจของคนแม่โจ้ด้วย โดยที่ผ่านมามหาวิทยาลัยได้บูรณาการเรื่องต่างๆ เหล่านี้ไว้ในการขับเคลื่อนทั้งยุทธศาสตร์เกษตรอินทรีย์และมหาวิทยาลัยสีเขียว โดยในระยะ ๕ ปีหลังจากนี้ จะมีการดำเนินการด้านมหาวิทยาลัยเชิงนิเวศมากขึ้น

ทั้งนี้จากการดำเนินงานที่ผ่านมา มหาวิทยาลัยมีศักยภาพที่จะตอบสนอง และขับเคลื่อนยุทธศาสตร์การพัฒนาประเทศในด้านดังกล่าวได้พอสมควร โดยเฉพาะอย่างยิ่งในประเด็นดังต่อไปนี้

(๓.๑) การพัฒนาอย่างยั่งยืนและเกษตรกรรมยั่งยืน (Sustainable Development and Sustainable Agricultural) ถือเป็นประเด็นสำคัญในการกำหนดวาระและเป้าหมายการพัฒนาของโลกในอีก ๑๕ ปีข้างหน้า และในแผนพัฒนาชาติระยะ ๒๐ ปี และถ่ายทอดไปสู่แผนงาน/โครงการสำคัญของรัฐบาล ซึ่งที่ผ่านมามหาวิทยาลัยแม่โจ้ได้ดำเนินการในเรื่องนี้มาพอสมควร อาทิเช่น การพัฒนาหลักสูตรการพัฒนากฎมัยสังคมอย่างยั่งยืน ซึ่งมุ่งเน้นการสอนหลักปรัชญาการพัฒนารวมทั้งพระบาทสมเด็จพระเจ้าอยู่หัว สอดคล้องกับนโยบายหลักของนายกรัฐมนตรีและรัฐมนตรีว่าการกระทรวงศึกษาธิการ รวมถึงการพัฒนาการเกษตรหลากหลายรูปแบบที่สอดคล้องกับยุทธศาสตร์การพัฒนาเกษตรกรรมยั่งยืน อันประกอบด้วย เกษตรอินทรีย์ วนเกษตร เกษตรธรรมชาติ เกษตรผสมผสาน และเกษตรทฤษฎีใหม่ ที่นายกรัฐมนตรีเคยมีหนังสือสั่งการให้มหาวิทยาลัยแม่โจ้ขับเคลื่อนเรื่องดังกล่าว

(๓.๒) การสร้างชุมชนที่มีจิตสำนึกรักษ์สิ่งแวดล้อม (Ecology Friendly Mind Community) เป็นหนึ่งในเป้าหมายหลักของการพัฒนามหาวิทยาลัยในระยะ ๑๕ ปี ทั้งในด้านการผลิตบัณฑิตของมหาวิทยาลัยเองให้มีจิตสำนึกที่ดีงาม และการสร้างชุมชนที่การเติบโตที่เป็นมิตรกับสิ่งแวดล้อม สอดคล้องกับยุทธศาสตร์การพัฒนาประเทศที่ ๔ การเติบโตที่เป็นมิตรกับสิ่งแวดล้อมเพื่อการพัฒนาอย่างยั่งยืน และยุทธศาสตร์การพัฒนาภาคเหนือในการฟื้นฟูทรัพยากรธรรมชาติและสิ่งแวดล้อมให้คืนความอุดมสมบูรณ์สร้างความสมดุลแก่ระบบนิเวศ เพื่อรองรับการเปลี่ยนแปลงสภาพภูมิอากาศ ซึ่งมหาวิทยาลัยสามารถปลูกฝังจิตสำนึกที่ดีงามให้แก่บัณฑิต ผ่านกระบวนการเรียนรู้ทั้งในและนอกห้องเรียน รวมทั้งการรวบรวมองค์ความรู้สร้างชุมชนต้นแบบในการอนุรักษ์ทรัพยากรธรรมชาติ ควบคู่กับคุณภาพชีวิตที่ดีของประชาชน เพื่อการพัฒนาอย่างยั่งยืน

(๓.๓) วัฒนธรรมเกษตรล้านนา (Lanna Agricultural) มหาวิทยาลัยแม่โจ้ แม้จะมีการพัฒนาการเกษตรสมัยใหม่มากมาย รวมถึงการเกษตรที่ยั่งยืน แต่ก็มีลึ้มที่จะอนุรักษ์วิถีวัฒนธรรมเกษตรดั้งเดิม โดยเฉพาะวัฒนธรรมเกษตรล้านนา อันเป็นพื้นฐานวิถีชีวิตของชาวล้านนาในพื้นที่ภาคเหนือตอนบน โดยมหาวิทยาลัยได้พัฒนาพื้นที่จำนวน ๓๕ ไร่ ให้เป็นแหล่งเรียนรู้วัฒนธรรมเกษตรล้านนา รวมทั้งเกษตรทฤษฎีใหม่ และเกษตรผสมผสาน ซึ่งที่ผ่านมามีหน่วยงานต่างๆ เข้ามาเรียนรู้เป็นจำนวนมาก โดยเฉพาะสถาบันการศึกษาระดับประถมและมัธยม ซึ่งมหาวิทยาลัยสามารถบูรณาการองค์ความรู้ ทรัพยากร และความเชี่ยวชาญดังกล่าว เพื่อตอบสนองยุทธศาสตร์การพัฒนาภาคเหนือ และจังหวัดเชียงใหม่ในการเป็นศูนย์กลางการท่องเที่ยวเชิงนิเวศ วัฒนธรรม และวิถีชีวิตท้องถิ่น

๔.๓ แผนพัฒนาตามพันธกิจ (Missions Plan)^{๒๕}

มหาวิทยาลัยแม่โจ้ เป็นสถาบันอุดมศึกษาของรัฐ จัดตั้งขึ้นตามพระราชบัญญัติมหาวิทยาลัยแม่โจ้ พ.ศ.๒๕๓๙ มีวัตถุประสงค์เพื่อให้การศึกษา ส่งเสริมวิชาการและวิชาชีพชั้นสูง ทำการสอน ทำการวิจัย ให้บริการทางวิชาการแก่สังคม และทะนุบำรุงศิลปวัฒนธรรม ซึ่งสอดคล้องกับพันธกิจหลักของสถาบันอุดมศึกษา ๔ ประการ อันได้แก่

- ๑) การเรียนการสอน
- ๒) การวิจัย
- ๓) การบริการวิชาการแก่สังคม
- ๔) การทำนุบำรุงศิลปและวัฒนธรรม

นอกจากพันธกิจหลักทั้ง ๔ ประการแล้ว สถาบันอุดมศึกษาจำเป็นต้องพัฒนาระบบการบริหารจัดการทั้งด้านระบบระเบียบการบริหารงาน การบริหารงานบุคคล และการบริหารงบประมาณให้มีประสิทธิภาพ

ดังนั้น เพื่อให้การขับเคลื่อนแผนพัฒนาการศึกษาระยะที่ ๑๒ ของมหาวิทยาลัยแม่โจ้ เป็นไปอย่างมีประสิทธิภาพ มหาวิทยาลัยได้กำหนดเป้าหมายหลักในการขับเคลื่อนแผนไว้ ๔ ประเด็น (๒A๒S) อันเป็นที่มาของการกำหนดประเด็นยุทธศาสตร์ เป้าประสงค์ ตัวชี้วัด กลยุทธ์ และโครงการต่างๆ ในการพัฒนามหาวิทยาลัยในแต่ละด้าน อันประกอบไปด้วย

(๑) **ความรับผิดชอบ (Accountability)** หมายถึงการเป็นมหาวิทยาลัยที่มีความรับผิดชอบต่อผู้มีส่วนได้ส่วนเสียกับกิจการของมหาวิทยาลัย ชุมชน สังคม และประเทศชาติ มีความรับผิดชอบต่อผลงานทั้งแง่บวกและลบ มีความพร้อมที่จะตอบสนองต่อสาธารณะ และมีการบริหารจัดการบนพื้นฐานของหลักธรรมาภิบาลทั้ง ๖ ประการ อันได้แก่ นิติธรรม คุณธรรม ความโปร่งใส ความรับผิดชอบ การมีส่วนร่วม และความคุ้มค่า

(๒) **ความเป็นเลิศด้านวิชาการและการวิจัย (Academic and Research Excellence)** หมายถึงการเป็นมหาวิทยาลัยที่มีความเป็นเลิศในภารกิจหลักของสถาบันอุดมศึกษา คือ การผลิตบัณฑิตและการวิจัย สามารถผลิตบัณฑิตที่มีคุณภาพสอดคล้องกับความต้องการของประเทศ และพัฒนาองค์ความรู้และนวัตกรรมที่ตอบโจทย์ประเทศไทย ๔.๐ และชุมชน

^{๒๕} กรอบแนวคิดการพัฒนามหาวิทยาลัยแม่โจ้ในช่วงแผน ๑๒ ผ่านความเห็นชอบจากที่ประชุมรองอธิการบดีและผู้ช่วยอธิการบดี วันที่ ๒๕ กรกฎาคม ๒๕๕๙, ที่ประชุมคณะกรรมการวางแผนและวิเคราะห์งบประมาณ ร่วมกับคณบดี เมื่อวันที่ ๙ สิงหาคม ๒๕๕๙ และที่ประชุมคณะกรรมการบริหารมหาวิทยาลัย เมื่อวันที่ ๑๐ สิงหาคม ๒๕๕๙

(๓) การบริการชุมชนและการสร้างเครือข่ายความร่วมมือ (Social Engagement and Partnership) หมายถึงการเป็นมหาวิทยาลัยที่เป็นที่พึ่งของชุมชนสังคม ด้วยการให้บริการวิชาการ แก่สังคม และการสร้างเครือข่ายความร่วมมือจากทั้งภาคชุมชน ประชาสังคม ภาคธุรกิจ และภาครัฐ เพื่อนำองค์ความรู้และทรัพยากรของมหาวิทยาลัย มาให้บริการเพื่อตอบสนองโจทย์ความต้องการของภาคส่วนต่างๆ

(๔) ศักยภาพในการพัฒนาอย่างยั่งยืน (Sustainability) หมายถึงการเป็นมหาวิทยาลัยที่มีการบริหารจัดการมหาวิทยาลัยในทุกๆ ด้านให้เกิดการพัฒนาอย่างยั่งยืน มั่นคง และสามารถพึ่งพาตนเองได้ รวมทั้งการมุ่งสู่เป้าหมายตามยุทธศาสตร์การพัฒนามหาวิทยาลัยระยะ ๑๕ ปี ในการเป็นมหาวิทยาลัยแห่งชีวิตที่เป็นมิตรกับสิ่งแวดล้อม

ดังนั้น ในแผนพัฒนาการศึกษามหาวิทยาลัยแม่โจ้ ระยะที่ ๑๒ นี้ จึงได้ยึดถือเอากรอบพันธกิจหลักของสถาบันอุดมศึกษาของรัฐ วัตถุประสงค์ในการจัดตั้งมหาวิทยาลัย และยุทธศาสตร์การพัฒนาให้สอดคล้องกับบริบทความเปลี่ยนแปลงในอนาคต โดยได้กำหนดเป็นประเด็นยุทธศาสตร์ในแผนไว้จำนวน ๑๐ ประเด็น ที่มีความสอดคล้องกับประเด็นยุทธศาสตร์ในแผนยุทธศาสตร์ชาติ ๒๐ ปี และแผนพัฒนาเศรษฐกิจและสังคมแห่งชาติฉบับที่ ๑๒ (พ.ศ.๒๕๖๐-๒๕๖๔) และเป้าหมายหลักในการพัฒนามหาวิทยาลัย อันมีรายละเอียดดังต่อไปนี้

ความสอดคล้องของประเด็นยุทธศาสตร์มหาวิทยาลัยแม่โจ้ กับแผนพัฒนาเศรษฐกิจและสังคมแห่งชาติฉบับที่ ๑๒ และแผนยุทธศาสตร์ชาติ ๒๐ ปี



(๑) ประเด็นยุทธศาสตร์ที่ ๑ : ธรรมภิบาลมหาวิทยาลัย

เพื่อให้มหาวิทยาลัยมีการบริหารจัดการตามพันธกิจหลักต่างๆ และมีการพัฒนาที่สอดคล้องกับหลักธรรมาภิบาลของหน่วยงานภาครัฐทั้ง ๖ ประการ และเกิดประสิทธิภาพประสิทธิผลในการบริหารจัดการในรูปแบบมหาวิทยาลัยในกำกับของรัฐต่อไปในอนาคต จึงได้กำหนดประเด็นยุทธศาสตร์ด้านธรรมาภิบาลมหาวิทยาลัยไว้ โดยมีรายละเอียดดังต่อไปนี้

(๑.๑) ความสอดคล้องกับยุทธศาสตร์ชาติ

- (๑) สอดคล้องกับยุทธศาสตร์ชาติ ๒๐ ปี ในประเด็นยุทธศาสตร์ที่ ๖ การปรับสมดุลและพัฒนาระบบการบริหารจัดการภาครัฐ
- (๒) สอดคล้องกับแผนพัฒนาเศรษฐกิจและสังคมแห่งชาติฉบับที่ ๑๒ ในประเด็นยุทธศาสตร์ ๖ การเพิ่มประสิทธิภาพการบริหารจัดการในภาครัฐและธรรมาภิบาลในสังคมไทย
- (๓) สอดคล้องกับเป้าหมายหลักของแผนที่ ๑ “ความรับผิดชอบ (Accountability)”

(๑.๒) ผู้รับผิดชอบแผน

- (๑) รองอธิการบดี(อาจารย์รชฎ เชื้อวิโรจน์)
- (๒) รองอธิการบดี (รองศาสตราจารย์ ดร.วีระพล ทองมา)
- (๓) ผู้ช่วยอธิการบดีที่รับผิดชอบด้านการสื่อสารองค์กร
- (๔) หน่วยงานสนับสนุนที่เกี่ยวข้อง ได้แก่ หน่วยงานต่างๆ ภายในสำนักงานอธิการบดี ได้แก่ กองการเจ้าหน้าที่ กองกลาง สำนักงานสภามหาวิทยาลัย และสำนักงานตรวจสอบภายใน

(๑.๓) เป้าประสงค์และตัวชี้วัด

เป้าประสงค์ที่ ๑ มหาวิทยาลัยมีระบบบริหารจัดการที่ดีด้วยหลักธรรมาภิบาล และมีมาตรฐานการทำงานที่มีผลสัมฤทธิ์สูง (High performance organization)

ตัวชี้วัด และค่าเป้าหมาย

ตัวชี้วัด	หน่วยนับ	ค่าเป้าหมาย				
		๖๐	๖๑	๖๒	๖๓	๖๔
ผลการประเมินธรรมาภิบาลมหาวิทยาลัย	ระดับ	๓.๐	๓.๕	๓.๕	๔.๐	๔.๐
ผลการประเมินผู้บริหารมหาวิทยาลัย	ระดับ	๓.๐	๓.๕	๓.๕	๔.๐	๔.๐
จำนวนช่องทางการสื่อสาร การรับรู้รับทราบ ข้อมูลของมหาวิทยาลัย	ช่องทาง	๙	๑๐	๑๑	๑๒	๑๓

(๑.๔) กลยุทธ์การพัฒนา

- (๑) จัดทำแผนขับเคลื่อนธรรมาภิบาลมหาวิทยาลัย ให้ครอบคลุมทั้ง ๖ ประเด็น ได้แก่ นิติธรรม คุณธรรม ความโปร่งใส ความรับผิดชอบ การมีส่วนร่วม และความคุ้มค่า
- (๒) จัดทำคู่มือธรรมาภิบาลมหาวิทยาลัยแม่โจ้ และถ่ายทอดให้ผู้บริหารและบุคลากรรับรู้ เข้าใจ และร่วมกันขับเคลื่อน
- (๓) จัดให้มีระบบการประเมินผลการปฏิบัติงานตามบทบาทหน้าที่ของสภามหาวิทยาลัยและผู้บริหาร (อธิการบดี และหัวหน้าส่วนงาน) ที่ตอบสนองวิสัยทัศน์ของมหาวิทยาลัย
- (๔) พัฒนาสื่อและช่องทางการสื่อสารองค์กรที่หลากหลาย มีประสิทธิภาพ ก่อให้เกิดการสื่อสารอย่างสร้างสรรค์ สร้างภาพลักษณ์ที่ดี ลดความขัดแย้งในองค์กร

(๑.๕) โครงการนำร่อง

- (๑) โครงการจัดทำแผนขับเคลื่อน และคู่มือธรรมาภิบาลมหาวิทยาลัยแม่โจ้
- (๒) โครงการประเมินผู้บริหาร และสภามหาวิทยาลัย
- (๓) โครงการพัฒนาช่องทางการสื่อสารองค์กรอย่างสร้างสรรค์

(๒) ประเด็นยุทธศาสตร์ที่ ๒ : การบริหารมหาวิทยาลัยในกำกับของรัฐ

มหาวิทยาลัยแม่โจ้ อยู่ระหว่างการดำเนินการเปลี่ยนสภาพจากมหาวิทยาลัยของรัฐไปสู่การเป็นมหาวิทยาลัยในกำกับของรัฐ ซึ่งปัจจุบันร่างพระราชบัญญัติฯ ได้ผ่านความเห็นชอบจากคณะรัฐมนตรีแล้ว อยู่ในกระบวนการพิจารณาของคณะกรรมการกฤษฎีกา ซึ่งคาดว่าจะสามารถประกาศในราชกิจจานุเบกษาได้ในระยะเวลาไม่นานต่อจากนี้ ซึ่งหากเป็นไปตามขั้นตอนที่กำหนดไว้ จะทำให้เกิดความเปลี่ยนแปลงที่สำคัญต่อการบริหารจัดการและการพัฒนามหาวิทยาลัยในช่วงแผนฯ ๑๒ เนื่องจากการบริหารมหาวิทยาลัยในกำกับของรัฐ มีรูปแบบที่แตกต่างจากมหาวิทยาลัยของรัฐพอสมควร ดังนั้น เพื่อให้เกิดความชัดเจนในด้านการบริหารในฐานะสถาบันอุดมศึกษาในกำกับของรัฐ มหาวิทยาลัยแม่โจ้จึงได้กำหนดประเด็นดังกล่าวไว้เป็นประเด็นยุทธศาสตร์หนึ่งในแผนพัฒนาการศึกษาระยะที่ ๑๒ โดยมีรายละเอียดดังต่อไปนี้

(๒.๑) ความสอดคล้องกับยุทธศาสตร์ชาติ

- (๑) สอดคล้องกับยุทธศาสตร์ชาติ ๒๐ ปี ในประเด็นยุทธศาสตร์ที่ ๖ “การปรับสมดุลและพัฒนาระบบการบริหารจัดการภาครัฐ”
- (๒) สอดคล้องกับแผนพัฒนาเศรษฐกิจและสังคมแห่งชาติฉบับที่ ๑๒ ในประเด็นยุทธศาสตร์ ๖ “การเพิ่มประสิทธิภาพการบริหารจัดการในภาครัฐและธรรมาภิบาลในสังคมไทย”
- (๓) สอดคล้องกับเป้าหมายหลักของแผนฯ ๑ “ความรับผิดชอบ (Accountability)”

(๒.๒) ผู้รับผิดชอบแผน

- (๑) รองอธิการบดี (อาจารย์รชฎ เชื้อวิโรจน์)
- (๒) ผู้ช่วยอธิการบดีที่รับผิดชอบด้านการขับเคลื่อนมหาวิทยาลัยในกำกับ
- (๓) หน่วยงานสนับสนุนที่เกี่ยวข้อง ได้แก่ กองการเจ้าหน้าที่ กองแผนงาน กองคลัง กองกลาง และสำนักงานสภามหาวิทยาลัย และหน่วยงานอื่นๆ ในสำนักงานอธิการบดีที่เกี่ยวข้อง

(๒.๓) เป้าประสงค์และตัวชี้วัด

เป้าประสงค์ที่ ๒ มหาวิทยาลัยมีระบบบริหารจัดการ การเป็นมหาวิทยาลัยในกำกับของรัฐที่มีประสิทธิภาพ

ตัวชี้วัดและค่าเป้าหมาย

ตัวชี้วัด	หน่วยนับ	ค่าเป้าหมาย				
		๖๐	๖๑	๖๒	๖๓	๖๔
ความสำเร็จของการขับเคลื่อนสู่การเป็นมหาวิทยาลัยในกำกับของรัฐ	ระดับ	๒	๒	๓	๔	๕
ร้อยละของการรับรู้ข้อมูลและร่วมให้ข้อเสนอแนะของการเป็นมหาวิทยาลัยในกำกับ	ร้อยละ	๕๐	๖๐	๗๐	๘๐	๙๐
ผลการปฏิบัติราชการของมหาวิทยาลัย	ระดับ	๓.๘๕๙๐	๓.๙๕๐๐	๔.๐๐๐๐	๔.๐๕๐๐	๔.๑๐๐๐

(๒.๔) กลยุทธ์การพัฒนา

- (๑) จัดทำข้อบังคับ ระเบียบ ประกาศ ที่เหมาะสมกับการขับเคลื่อนความเป็นมหาวิทยาลัยในกำกับอย่างมีประสิทธิภาพ
- (๒) ทบทวนภาระงานและโครงสร้างองค์กร ระบบงาน กระบวนทัศน์ และวิธีการทำงานให้รองรับกับการเป็นมหาวิทยาลัยในกำกับของรัฐ
- (๓) สื่อสารองค์กรในการเผยแพร่ข้อมูลข่าวสารที่ถูกต้องรวดเร็วทุกช่องทาง
- (๔) จัดตั้งศูนย์รับฟังและแก้ไขปัญหาเร่งด่วน ในระยะเริ่มแรกของการปรับเปลี่ยนสู่การเป็นมหาวิทยาลัยในกำกับ
- (๕) ขับเคลื่อนตัวชี้วัดตามคำรับรองการปฏิบัติราชการของมหาวิทยาลัย

(๒.๕) โครงการนำร่อง

- (๑) โครงการขับเคลื่อนมหาวิทยาลัยแม่โจ้สู่การเป็นมหาวิทยาลัยในกำกับของรัฐ
- (๒) โครงการทบทวนโครงสร้างองค์กร และระเบียบข้อบังคับ สู่การเป็นมหาวิทยาลัยในกำกับอย่างมีประสิทธิภาพ
- (๓) โครงการพัฒนาระบบงาน และปรับเปลี่ยนกระบวนทัศน์และวิธีทำงานจากระบบราชการมาเป็นมหาวิทยาลัยในกำกับ
- (๔) โครงการประชาสัมพันธ์สร้างความเข้าใจการเป็นมหาวิทยาลัยในกำกับ
- (๕) โครงการจัดตั้งศูนย์รับฟังและแก้ปัญหาคำปรึกษาการเป็นมหาวิทยาลัยในกำกับ
- (๖) โครงการอบรมกฎระเบียบแก่ผู้บริหารและบุคลากร

(๓) ประเด็นยุทธศาสตร์ที่ ๓ : การผลิตบัณฑิต หลักสูตร และการพัฒนา นักศึกษา

การผลิตบัณฑิต ถือเป็นพันธกิจหลักของสถาบันอุดมศึกษา ไม่ว่าจะเป็นมหาวิทยาลัยของรัฐหรือมหาวิทยาลัยในกำกับ ซึ่งในกระบวนการผลิตบัณฑิตที่มีคุณภาพนั้นต้องประกอบด้วยองค์ประกอบที่สำคัญหลายประการ เช่น หลักสูตรที่ดี คณาจารย์ที่มีคุณภาพ สิ่งสนับสนุนการเรียนการสอนในห้องเรียน รวมถึงกิจกรรมนักศึกษานอกห้องเรียนที่จะส่งเสริมการพัฒนาบัณฑิตให้มีคุณลักษณะของบัณฑิตที่พึงประสงค์ตามที่กำหนดไว้ คือ “เป็นบัณฑิตที่ดี มีความรู้ ทักษะ เป็นนักปฏิบัติที่มีความเชี่ยวชาญในสาขาวิชา ทนต่อการเปลี่ยนแปลง และมีสุขภาพที่ดี ในบริบทของความเป็นนานาชาติ” ดังนั้นมหาวิทยาลัยแม่โจ้ จึงได้กำหนดให้การผลิตบัณฑิตที่มีคุณภาพ ด้วยกระบวนการทั้งในและนอกห้องเรียนเป็นประเด็นยุทธศาสตร์หนึ่ง โดยมีรายละเอียดดังต่อไปนี้

(๓.๑) ความสอดคล้องกับยุทธศาสตร์ชาติ

- (๑) สอดคล้องกับยุทธศาสตร์ชาติ ๒๐ ปี ในประเด็นยุทธศาสตร์ที่ ๓ “การพัฒนาและเสริมสร้างศักยภาพคน”
- (๒) สอดคล้องกับแผนพัฒนาเศรษฐกิจและสังคมแห่งชาติฉบับที่ ๑๒ ในประเด็นยุทธศาสตร์ ๑ “การเสริมสร้างและพัฒนาศักยภาพทุนมนุษย์”
- (๓) สอดคล้องกับเป้าหมายหลักของแผนที่ ๒ “ความเป็นเลิศด้านวิชาการและการวิจัย (Academic and Research Excellence)”

(๓.๒) ผู้รับผิดชอบแผน

- (๑) รองอธิการบดี (ผู้ช่วยศาสตราจารย์ ดร.นิคม มูลเมือง)
- (๒) รองอธิการบดี (อาจารย์ชัช พชรธรรมกุล)
- (๑) ผู้ช่วยอธิการบดีที่รับผิดชอบด้านการพัฒนาวิชาการ
- (๓) ผู้ช่วยอธิการบดีที่รับผิดชอบด้านการพัฒนานักศึกษาและศิษย์เก่า
- (๔) หน่วยงานสนับสนุนที่เกี่ยวข้อง ได้แก่ สำนักบริหารและพัฒนาวิชาการ และกลุ่มงานพัฒนานักศึกษา

(๓.๓) เป้าประสงค์และตัวชี้วัด

เป้าประสงค์ที่ ๓ การพัฒนาหลักสูตรและเสริมสร้างความเข้มแข็งของหลักสูตร
รองรับการขับเคลื่อน Thailand ๔.๐

ตัวชี้วัดและค่าเป้าหมาย

ตัวชี้วัด	หน่วยนับ	ค่าเป้าหมาย				
		๖๐	๖๑	๖๒	๖๓	๖๔
ร้อยละของหลักสูตรที่มีการพัฒนา/ปรับปรุงที่มุ่งเน้นผลลัพธ์การเรียนรู้และดึงดูดให้มีผู้เข้าศึกษาต่อเพิ่มขึ้น	ร้อยละ	๗๐	๘๐	๙๐	๑๐๐	๑๐๐
ร้อยละของผู้สำเร็จการศึกษาที่ได้อุปสรรคหรือประกอบอาชีพอิสระในสาขาที่เกี่ยวข้องภายใน ๑ ปี	ร้อยละ	๘๐	๘๐	๘๒	๘๒	๘๕
ร้อยละเฉลี่ยของนักศึกษาที่สอบผ่านเกณฑ์การทดสอบความรู้ความสามารถด้านภาษาต่างประเทศ ก่อนสำเร็จการศึกษา	ร้อยละ	๒๐	๒๕	๓๐	๓๕	๔๐
ผลงานวิชาการในระดับปริญญาโทที่ได้รับการตีพิมพ์เพิ่มขึ้น	ร้อยละ	๓.๐๐	๔.๐๐	๕.๐๐	๖.๐๐	๗.๐๐
ผลงานของนักศึกษาและผู้สำเร็จการศึกษาในระดับปริญญาเอกที่ได้รับการตีพิมพ์หรือเผยแพร่	ร้อยละ	๔.๒๐	๔.๒๕	๔.๕๐	๔.๕๕	๔.๖๐
จำนวนนวัตกรรมการเรียนรู้ของคณาจารย์ในรูปแบบของจำนวนผลงานวิชาการที่เพิ่มขึ้น	ชิ้น	๔๐	๔๕	๕๐	๕๕	๖๐
จำนวนหน่วยงานที่ได้รับการประเมินคุณภาพ ตามระบบที่สกอ.ให้การรับรอง อยู่ในระดับดีขึ้น	หน่วยงาน	๑๔	๑๖	๑๖	๑๖	๑๖
ผลการประกันคุณภาพการศึกษาของมหาวิทยาลัย	ระดับ	๔.๒๐	๔.๒๑	๔.๒๒	๔.๒๓	๔.๒๔

(๓.๔) กลยุทธ์การพัฒนา

- (๑) โครงการพัฒนา/ปรับปรุงหลักสูตร ตามเกณฑ์มาตรฐานหลักสูตร ๒๕๕๘ และเกิดผลลัพธ์การเรียนรู้ในแนวทาง OBE
- (๒) พัฒนาหลักสูตรที่หลากหลายรองรับกลุ่มเป้าหมายใหม่ หลักสูตรเกษตรก้าวหน้า ให้สอดคล้องกับยุทธศาสตร์ชาติและมหาวิทยาลัย
- (๓) พัฒนาหลักสูตรที่มีความยืดหยุ่น มีการบูรณาการระหว่างศาสตร์ต่างๆ มุ่งเน้นการปฏิบัติ และเชื่อมโยงกับเครือข่ายเกษตรกรและผู้ประกอบการ เช่น Smart Farming หรือ Organic Farming
- (๔) พัฒนา/ปรับปรุงรายวิชาศึกษาทั่วไปให้สนับสนุนการคิดเชิงวิพากษ์ (Critical Thinking) สร้างจิตสำนึกความเป็นผู้ประกอบการ (Entrepreneur Mind) คุณลักษณะของบัณฑิตที่พึงประสงค์ สอดคล้องกับยุทธศาสตร์ชาติ และยุทธศาสตร์มหาวิทยาลัย
- (๕) สนับสนุนการใช้เทคโนโลยีในกระบวนการเรียนการสอนให้สอดคล้องกับการจัดการศึกษาในศตวรรษที่ ๒๑ มุ่งสู่การเรียนรู้ตลอดชีวิต
- (๖) พัฒนาทักษะภาษาอังกฤษของนักศึกษาให้ได้ตามมาตรฐาน
- (๗) ส่งเสริมกระบวนการบริหารหลักสูตรให้มีคุณภาพเป็นที่ยอมรับในระดับนานาชาติ
- (๘) ส่งเสริมอาจารย์ให้พัฒนานวัตกรรมการเรียนการสอนที่มุ่งเน้นผลลัพธ์การเรียนรู้กับทุกรายวิชา
- (๙) ส่งเสริมคณาจารย์ให้มีขวัญและกำลังใจและความก้าวหน้าทางวิชาการจากนวัตกรรมการเรียนการสอน
- (๑๐) พัฒนาระบบการประกันคุณภาพภายใน ภายนอก และการรับรองมาตรฐานวิชาชีพ

(๓.๕) โครงการนำร่อง

- (๑) โครงการเพิ่มประสิทธิภาพการเรียนการสอน
- (๒) โครงการพัฒนาวิชาการตามแผนพัฒนาวิชาการ
- (๓) โครงการพัฒนาทักษะด้านภาษาต่างประเทศของนักศึกษาให้ได้เกณฑ์มาตรฐานตามที่มหาวิทยาลัยกำหนดในแต่ละระดับการศึกษา

- (๔) โครงการเสริมสร้างความเข้มแข็งในการพัฒนา ปรับปรุง และบริหารหลักสูตร ให้มีคุณภาพตามมาตรฐานในระดับสากล
- (๕) โครงการพัฒนา/ส่งเสริมอาจารย์ให้มีความรู้ด้านนวัตกรรมจัดการเรียนการสอนและนวัตกรรมการเรียนรู้ในรูปแบบของผลงานวิชาการ
- (๖) โครงการ/กิจกรรมพัฒนานักศึกษาตามแผนพัฒนากิจกรรมนักศึกษาและศิษย์เก่า
- (๗) โครงการจิตอาสาพัฒนาชุมชน เช่น แบ่งบ้านสร้างเมือง

เป้าประสงค์ที่ ๔ : การพัฒนานักศึกษาให้เป็นพลเมืองของโลก และมีความสามารถ ในการแข่งขันได้

ตัวชี้วัดและค่าเป้าหมาย

ตัวชี้วัด	หน่วยนับ	ค่าเป้าหมาย				
		๖๐	๖๑	๖๒	๖๓	๖๔
ความสำเร็จในการพัฒนาบัณฑิตให้เป็นบัณฑิตที่พึงประสงค์	ระดับ	๕	๕	๕	๕	๕
ค่าคะแนนเฉลี่ยความสำเร็จของแผนพัฒนานักศึกษาและศิษย์เก่าสัมพันธ์	ระดับ	๔.๕	๔.๖	๔.๗	๔.๘	๔.๘
ร้อยละโครงการ/กิจกรรมพัฒนานักศึกษา/ศิษย์เก่าที่สอดคล้องกับการขับเคลื่อนยุทธศาสตร์การพัฒนามหาวิทยาลัยระยะ ๑๕ ปี	ร้อยละ	๕๐	๕๐	๕๐	๕๐	๕๐

(๓.๔) กลยุทธ์การพัฒนา

- (๑) ส่งเสริมแนวทางการจัดกิจกรรมนักศึกษาที่มีการบ่มเพาะจิตสำนึกอันดีใน ความรับผิดชอบต่อตนเอง ครอบครัว สังคมและสิ่งแวดล้อม เป็นปัญญาอาสา จิตอาสา แก้ไขปัญหาชุมชน และลงมือปฏิบัติจริง
- (๒) ส่งเสริมกิจกรรมพัฒนานักศึกษาให้มีการพัฒนาทักษะพื้นฐานที่ใช้ในการประกอบอาชีพ มุ่งให้นักศึกษามีความรู้ ความสามารถทางวิชาการ และมีความเชี่ยวชาญในหลักการพื้นฐานของวิชาชีพ การพัฒนาจิตสำนึกและทักษะในการเรียนรู้ตลอดชีวิตมีสมรรถวิสัยในการแสวงหาความรู้โดย อิสระ

- (๓) ส่งเสริมให้นักศึกษามีการพัฒนาความสามารถในเชิงสหวิทยาการในการคิดวิเคราะห์ สังเคราะห์ และแก้ปัญหาอย่างเป็นระบบ มีความเป็นผู้นำรู้จักบทบาทและหน้าที่ของตนเองในสังคม มีคุณธรรม จริยธรรม ศิลธรรมในการครองชีพ มีจรรยาบรรณในวิชาชีพ มีความตระหนักถึงผลที่เกิดขึ้นจากการเปลี่ยนแปลงของสังคมโลก เพื่อการดำรงชีวิตที่ดี มีความสุข
- (๔) ส่งเสริมและสนับสนุนกิจกรรมพัฒนานักศึกษานอกห้องเรียน ตามแผนพัฒนานักศึกษาและศิษย์เก่าสัมพันธ์ ให้ครบทั้ง ๕ ด้าน ครบทุกชั้นปี ในระดับปริญญาตรี ทั้งภายในและภายนอก โดยให้นักศึกษามีส่วนร่วมในกระบวนการต่างๆ ที่มุ่งสู่วิสัยทัศน์และยุทธศาสตร์มหาวิทยาลัย
- (๕) ส่งเสริมและพัฒนาระบบบริหารจัดการกิจการนักศึกษาโดยยึดมั่นหลักธรรมาภิบาล เพื่อสนับสนุนการพัฒนานักศึกษาให้เกิดประสิทธิภาพ และนำไปสู่การพัฒนาคุณลักษณะของบัณฑิตที่พึงประสงค์ รวมถึงการสร้างระบบความสัมพันธ์กับศิษย์เก่าอย่างเข้มแข็งและยั่งยืน สร้างเครือข่ายทั้งภาครัฐและเอกชน
- (๖) ผลักดันให้นักศึกษามีส่วนร่วมในการขับเคลื่อน Roadmap การพัฒนามหาวิทยาลัย (Organic – Green – Eco)

(๓.๕) โครงการนำร่อง

- (๑) โครงการ/กิจกรรมพัฒนานักศึกษาตามแผนพัฒนากิจกรรมนักศึกษาและศิษย์เก่า
- (๒) โครงการจิตอาสาพัฒนาชุมชน เช่น แบ่งบ้านสร้างเมือง

(๔) ประเด็นยุทธศาสตร์ที่ ๔ : การวิจัยเพื่อสังคม

การวิจัย เป็นหนึ่งในพันธกิจหลัก และวัตถุประสงค์ในการจัดตั้งมหาวิทยาลัยแม่โจ้ มีส่วนสำคัญในการพัฒนาประเทศ พัฒนาองค์ความรู้และนวัตกรรมใหม่ๆ ในการตอบโจทย์ความต้องการของสังคม และพัฒนาประเทศให้เจริญก้าวหน้าต่อไป ดังนั้นมหาวิทยาลัยแม่โจ้จึงได้กำหนดยุทธศาสตร์การพัฒนาด้านการวิจัย ไว้เป็นส่วนหนึ่งในแผนพัฒนาการศึกษาระยะที่ ๑๒ โดยมีรายละเอียดดังต่อไปนี้

(๔.๑) ความสอดคล้องกับยุทธศาสตร์ชาติ

- (๑) สอดคล้องกับยุทธศาสตร์ชาติ ๒๐ ปี ในประเด็นยุทธศาสตร์ที่ ๒ “การสร้างความสามารถในการแข่งขัน”

- (๒) สอดคล้องกับแผนพัฒนาเศรษฐกิจและสังคมแห่งชาติฉบับที่ ๑๒ ในประเด็น ยุทธศาสตร์ ๘ “วิทยาศาสตร์ เทคโนโลยี วิจัย และนวัตกรรม”
- (๓) สอดคล้องกับเป้าหมายหลักของแผนที่ ๒ “ความเป็นเลิศด้านวิชาการและการวิจัย (Academic and Research Excellence)”
- (๔) สอดคล้องกับนโยบายและยุทธศาสตร์การวิจัยของชาติฉบับที่ ๙ (พ.ศ. ๒๕๖๐-๒๕๖๔)

(๔.๒) ผู้รับผิดชอบแผน

- (๑) รองอธิการบดี (ผู้ช่วยศาสตราจารย์พาวิน มะโนชัย)
- (๒) ผู้อำนวยการสำนักวิจัยและส่งเสริมวิชาการการเกษตร
- (๓) หน่วยงานสนับสนุนที่เกี่ยวข้อง ได้แก่ สำนักวิจัยและส่งเสริมวิชาการการเกษตร

(๔.๓) เป้าประสงค์และตัวชี้วัด

เป้าประสงค์ที่ ๕ : มหาวิทยาลัยมีผลงานวิจัยมุ่งเน้นภาคการเกษตร ที่ตอบโจทย์ประเทศไทย Thailand ๔.๐ และชุมชน

ตัวชี้วัดและค่าเป้าหมาย

ตัวชี้วัด	หน่วย นับ	ค่าเป้าหมาย				
		๖๐	๖๑	๖๒	๖๓	๖๔
จำนวนชุดโครงการวิจัยที่ สอดคล้องกับยุทธศาสตร์ การพัฒนาประเทศ ภูมิภาค และมหาวิทยาลัย	ชุด โครงการ	๕	๖	๗	๘	๙
ร้อยละของผลงานวิจัยสู่การใช้ประโยชน์	ร้อยละ	๑๐	๑๕	๒๐	๒๕	๓๐
จำนวนผลงานวิจัยที่ได้รับรางวัล	ผลงาน	๑๕	๑๕	๑๕	๑๕	๑๕
จำนวนผลงานวิจัยหรืองานสร้างสรรค์ที่เสนอขอรับการจดทะเบียนสิทธิบัตรหรืออนุสิทธิบัตร	ชิ้นงาน	๖	๘	๑๐	๑๒	๑๔

ตัวชี้วัด	หน่วย นับ	ค่าเป้าหมาย				
		๖๐	๖๑	๖๒	๖๓	๖๔
ร้อยละของอาจารย์และนักวิจัยประจำที่มีผลงานวิจัยต่อจำนวนอาจารย์และนักวิจัยประจำทั้งหมด	ร้อยละ	๓๕	๓๗.๕	๔๐	๔๐.๒๕	๔๕
ร้อยละของงบประมาณวิจัยที่เพิ่มขึ้น	ร้อยละ	๕	๕	๕	๕	๕
จำนวนงบประมาณวิจัยต่ออาจารย์						
- ด้านวิทยาศาสตร์ฯ	บาท	๑๐๐,๐๐๐	๑๐๕,๐๐๐	๑๑๐,๐๐๐	๑๑๕,๐๐๐	๑๒๐,๐๐๐
- ด้านสังคมศาสตร์ฯ	บาท	๕๐,๐๐๐	๕๐,๐๐๐	๖๐,๐๐๐	๗๐,๐๐๐	๘๐,๐๐๐
ความพึงพอใจของหัวหน้าโครงการต่อระบบการบริหารงานวิจัย	ร้อยละ	๘๐	๘๐	๘๐	๘๐	๘๐
จำนวนศูนย์ความเป็นเลิศ	ศูนย์	๑	๒	๓	๔	๕

(๔.๔) กลยุทธ์การพัฒนา

- (๑) กำหนดยุทธศาสตร์และสนับสนุนงานวิจัยที่ตอบโจทย์การพัฒนาและแก้ปัญหาพื้นที่
- (๒) ผลักดันคุณภาพผลงานวิจัยและการนำไปใช้ประโยชน์
- (๓) ส่งเสริมและสนับสนุนให้นักวิจัยที่มีผลงานวิจัยที่โดดเด่น และมีคุณภาพส่งผลงานเข้าร่วมประกวดเพื่อรับรางวัลในระดับต่างๆ
- (๔) สนับสนุนผลงานวิจัยเพื่อเสนอขอรับการจดทะเบียนสิทธิบัตรหรืออนุสิทธิบัตร
- (๕) พัฒนาศมรรคนะนักวิจัยและบุคลากรด้านการวิจัยครบวงจร
- (๖) พัฒนาโจทย์วิจัยให้สอดคล้องกับยุทธศาสตร์การพัฒนาประเทศ
- (๗) ทบทวนโครงสร้างองค์กรและพัฒนากระบวนการบริหารงานวิจัย
- (๘) ส่งเสริมและสนับสนุนการสร้างศูนย์ความเป็นเลิศ

(๔.๕) โครงการนำร่อง

- (๑) โครงการวิจัยพื้นฐาน
- (๒) โครงการวิจัยเพื่อตอบสนองการแก้ไขปัญหาสำคัญของประเทศ

- (๓) โครงการวิจัยและพัฒนา
- (๔) โครงการวิจัยเพื่อดำเนินการตามนโยบายของรัฐ
- (๕) โครงการพัฒนาการวิจัยตามแผนพัฒนาการวิจัย
- (๖) โครงการเสวนาวิจัย
- (๗) โครงการจัดนิทรรศการผลงานวิจัย
- (๘) โครงการพัฒนาวารสารวิจัยฯ
- (๙) โครงการตรวจประเมินร่างรายงานวิจัยฉบับสมบูรณ์
- (๑๐) โครงการจัดทำระบบฐานข้อมูลงานวิจัย
- (๑๑) โครงการวิจัยประยุกต์
- (๑๒) โครงการ Thailand Research Expo.๒๐๑๗
- (๑๓) โครงการสนับสนุนการตีพิมพ์ผลงานวิจัยในต่างประเทศ
- (๑๔) โครงการส่งผลงานวิจัยเข้าร่วมประกวดในระดับนานาชาติ
- (๑๕) โครงการผลักดันผลงานวิจัยของมหาวิทยาลัยเพื่อเสนอขอรับการจดทะเบียนสิทธิบัตรหรืออนุสิทธิบัตร
- (๑๖) โครงการสนับสนุนทุนนักวิจัยรุ่นใหม่
- (๑๗) โครงการพัฒนานักวิจัย
- (๑๘) โครงการสนับสนุนทุนวิจัย(Matching Fund)
- (๑๙) โครงการนักวิจัยพบแหล่งทุน
- (๒๐) โครงการสนับสนุนทุนวิจัยสถาบัน
- (๒๑) โครงการประเมินระบบการบริหารงานวิจัย
- (๒๒) โครงการสำรวจความพึงพอใจต่อปัจจัยสนับสนุน
- (๒๓) โครงการสนับสนุนการจัดตั้ง Research Unit & Excellence Center

(๕) ประเด็นยุทธศาสตร์ที่ ๕ : การบริการวิชาการเพื่อพัฒนาชุมชนสังคม

สถาบันอุดมศึกษาทุกแห่ง นอกจากภารกิจในการผลิตและการวิจัยแล้ว ยังมีหน้าที่รับผิดชอบต่อสังคมชุมชน โดยการให้บริการทางวิชาการแก่สังคม เพื่อแก้ปัญหาและพัฒนาชุมชน สนับสนุนทางวิชาการเพื่อยกระดับชีวิตความเป็นอยู่ของประชาชน ซึ่งมหาวิทยาลัยแม่โจ้ได้ให้ความสำคัญกับพันธกิจดังกล่าวมาอย่างต่อเนื่อง โดยเฉพาะการให้บริการวิชาการแก่ชุมชนเกษตร ซึ่งถือเป็นรากฐานของมหาวิทยาลัยอยู่แล้ว ดังนั้นในแผนพัฒนาการศึกษาระยะที่ ๑๒ มหาวิทยาลัยยังคงให้ความสำคัญกับพันธกิจในด้านดังกล่าว โดยได้กำหนดเป็นยุทธศาสตร์การพัฒนาด้านการบริการวิชาการเพื่อพัฒนาชุมชนสังคม ซึ่งมีรายละเอียดดังต่อไปนี้

(๕.๑) ความสอดคล้องกับยุทธศาสตร์ชาติ

- (๑) สอดคล้องกับยุทธศาสตร์ชาติ ๒๐ ปี ในประเด็นยุทธศาสตร์ที่ ๒ “การสร้างความสามารถในการแข่งขัน”
- (๒) สอดคล้องกับแผนพัฒนาเศรษฐกิจและสังคมแห่งชาติฉบับที่ ๑๒ ในประเด็นยุทธศาสตร์ ๓ “การสร้างความเข้มแข็งทางเศรษฐกิจและแข่งขันได้อย่างยั่งยืน”
- (๓) สอดคล้องกับเป้าหมายหลักของแผนที่ ๓ “การบริการชุมชนและการสร้างเครือข่ายความร่วมมือ (Social Engagement and Partnership)”

(๕.๒) ผู้รับผิดชอบแผน

- (๑) รองอธิการบดี (รองศาสตราจารย์ ดร.ศิริพร กิริติการกุล)
- (๒) ผู้ช่วยอธิการบดีที่รับผิดชอบด้านการบริการวิชาการสู่ชุมชน
- (๓) ผู้อำนวยการสำนักวิจัยและส่งเสริมวิชาการการเกษตร
- (๔) หน่วยงานสนับสนุนที่เกี่ยวข้อง ได้แก่ สำนักวิจัยและส่งเสริมวิชาการการเกษตร

(๕.๓) เป้าประสงค์และตัวชี้วัด

เป้าประสงค์ที่ ๖ : มหาวิทยาลัยมีระบบการบริหารจัดการงานบริการวิชาการที่ดี มีประสิทธิภาพ

ตัวชี้วัดและค่าเป้าหมาย

ตัวชี้วัด	หน่วยนับ	ค่าเป้าหมาย				
		๖๐	๖๑	๖๒	๖๓	๖๔
งบประมาณบริการวิชาการจาก งบประมาณแผ่นดินและแหล่งทุน ภายนอกที่เพิ่มขึ้น						
- ภายใน	ร้อยละ	๕	๕	๕	๕	๕
- ภายนอก	ร้อยละ	๑๐	๑๐	๑๐	๑๐	๑๐
ระดับความสำเร็จในการจัดตั้ง หน่วยงานบริการวิชาการ	ระดับ	๒	๓	๔	๕	๕
ความพึงพอใจของหัวหน้าโครงการ ต่อระบบการบริหารจัดการการ บริการวิชาการ	ร้อยละ	๘๐	๘๐	๘๐	๘๐	๘๐

(๕.๔) กลยุทธ์การพัฒนา

- (๑) กำหนดยุทธศาสตร์การบริการวิชาการที่ตอบสนองการพัฒนาประเทศ
แก้ปัญหาพื้นที่ และสร้างรายได้
- (๒) ส่งเสริมและสนับสนุนการให้บริการวิชาการที่ตอบโจทย์การพัฒนาประเทศ
ไทย และแก้ปัญหาพื้นที่
- (๓) จัดตั้งหน่วยงานสนับสนุนการให้บริการวิชาการแบบครบวงจร (One stop
service) เพื่อพัฒนาระบบบริหารงานบริการวิชาการทั้งรูปแบบให้เปล่าและ
การหารายได้
- (๔) พัฒนาต้นแบบงานบริการวิชาการ/ฐานเรียนรู้ด้านการเกษตร/ที่เน้นการ
ถ่ายทอดเทคโนโลยีเกิดการเรียนรู้และสร้างความเข้มแข็งให้ชุมชน

(๕.๕) โครงการนำร่อง

- (๑) โครงการพัฒนาอุตสาหกรรมอาหารอินทรีย์ จังหวัดเชียงใหม่
- (๒) โครงการบริการวิชาการ
- (๓) โครงการยกระดับการผลิตกำลังคนเพื่อรองรับด้านการท่องเที่ยว
เกษตรกรรมและการแปรรูปอาหาร
- (๔) โครงการต้นแบบชุมชนเชิงนิเวศ ที่มีการพัฒนาอย่างยั่งยืน (โครงการ “แม่
โจ้-แจ่ม”)

- (๕) โครงการการพัฒนาเศรษฐกิจฐานรากและชุมชนเข้มแข็ง
- (๖) โครงการศูนย์ต้นแบบการเรียนรู้อาคารที่ใช้พลังงานสุทธิเป็นศูนย์ (Net Zero Energy Building)
- (๗) โครงการพัฒนาความรู้เพื่อแก้ปัญหาและเสริมสร้างศักยภาพชุมชน
- (๘) โครงการจัดตั้งหน่วยงานบริการวิชาการครบวงจร และทบทวนระบบระเบียบการให้บริการวิชาการอย่างมีประสิทธิภาพ
- (๙) โครงการบูรณาการองค์ความรู้เพื่อพัฒนาชุมชนเพื่อพัฒนา MJU Brand
- (๑๐) โครงการพัฒนารฐานเรียนรู้เชิงเกษตรส่งเสริมการเรียนรู้ตลอดชีวิต
- (๑๑) โครงการนำร่องการพัฒนาบัณฑิตวิจัยนักปฏิบัติเพื่ออุตสาหกรรม และธุรกิจอุตสาหกรรมการให้บริการเชิงเกษตร
- (๑๒) โครงการพัฒนาทักษะภาษาอังกฤษให้กับบุคลากร ครู นักศึกษา นักเรียน และผู้นำชุมชน ตามเกณฑ์
- (๑๓) บริหารจัดการสภาพภูมิทัศน์เพื่อเป็นต้นแบบของสถานศึกษาและชุมชนตามศักยภาพและบริบท
- (๑๔) โครงการจัดการโรงขยะขนาดใหญ่เพื่อสนับสนุนการผลิตอาหารระบบอินทรีย์

เป้าประสงค์ที่ ๗ : มหาวิทยาลัยเป็นที่พึ่งของประชาชน และมีส่วนร่วมในการยกระดับการพัฒนาความเข้มแข็งของชุมชน

ตัวชี้วัดและค่าเป้าหมาย

ตัวชี้วัด	หน่วยนับ	ค่าเป้าหมาย				
		๖๐	๖๑	๖๒	๖๓	๖๔
ระดับความสำเร็จของการพัฒนาชุมชนเป้าหมาย	ระดับ	๔	๔	๕	๕	๕
ร้อยละความพึงพอใจของชุมชนต่อการให้บริการวิชาการของมหาวิทยาลัย	ร้อยละ	๘๐	๘๐	๘๐	๘๐	๘๐

(๕.๔) กลยุทธ์การพัฒนา

- (๑๕) จัดสรรงบประมาณที่เป็น seed money ในการพัฒนาระบบการบริหารจัดการงานบริการวิชาการแบบมีอาชีพ
- (๑๖) กำหนดพื้นที่การทำงานเฉพาะในแต่ละปี เพื่อให้มีการวัดและประเมินผลกระทบของงานบริการวิชาการ
- (๑๗) สร้างเครือข่ายการให้บริการวิชาการกับหน่วยงานภายนอกทั้งระดับชุมชนระดับประเทศ ระดับภูมิภาค และระดับโลก
- (๑๘) สนับสนุนการดำเนินงานโครงการในพระราชดำริ
- (๑๙) สนับสนุนและพัฒนาศักยภาพของบุคลากรเพื่อคิดค้นนวัตกรรมเพื่อเป็นต้นแบบและเป็นผลงานทางวิชาการ
- (๒๐) ปรับปรุงระเบียบ ประกาศ งานบริการวิชาการ ให้เกิดความคล่องตัวและมีประสิทธิภาพ สอดคล้องกับการเป็นมหาวิทยาลัยในกำกับ
- (๒๑) จัดทำฐานข้อมูลบริการวิชาการเพื่อการบริหารและการประชาสัมพันธ์

(๕.๕) โครงการนำร่อง

- (๑) โครงการพระราชดำริ/อนุรักษ์พันธุกรรมพืช
- (๒) โครงการพัฒนาฐานข้อมูลบริการวิชาการ และช่องทางเผยแพร่ผลงานที่หลากหลาย

(๖) ประเด็นยุทธศาสตร์ที่ ๖ : การทำนุบำรุงศิลปวัฒนธรรม

มหาวิทยาลัยแม่โจ้ ให้ความสำคัญกับการทำนุบำรุงศิลปวัฒนธรรมมาอย่างต่อเนื่อง นอกจากจะเป็นพันธกิจหลักของมหาวิทยาลัยแล้ว ยังถือเป็นหนึ่งในเป้าหมายของการมุ่งสู่การเป็นมหาวิทยาลัยแห่งชีวิต ตามยุทธศาสตร์การพัฒนามหาวิทยาลัยระยะ ๑๕ ปี นอกจากนี้ มหาวิทยาลัยยังได้พัฒนาแผนทำนุบำรุงศิลปวัฒนธรรมระยะ ๕ ปี (พ.ศ.๒๕๖๐-๒๕๖๔) ซึ่งใช้เป็นกรอบแนวคิดหลักในการจัดทำประเด็นยุทธศาสตร์ด้านการทำนุบำรุงศิลปวัฒนธรรม ในแผนพัฒนาการศึกษามหาวิทยาลัยแม่โจ้ระยะที่ ๑๒ โดยมีรายละเอียดดังต่อไปนี้

(๖.๑) ความสอดคล้องกับยุทธศาสตร์ชาติ

- (๑) สอดคล้องกับยุทธศาสตร์ชาติ ๒๐ ปี ในประเด็นยุทธศาสตร์ที่ ๕ “การสร้างการเติบโตบนคุณภาพชีวิตที่เป็นมิตรต่อสิ่งแวดล้อม”

- (๒) สอดคล้องกับแผนพัฒนาเศรษฐกิจและสังคมแห่งชาติฉบับที่ ๑๒ ในประเด็น ยุทธศาสตร์ ๔ “การเติบโตที่เป็นมิตรกับสิ่งแวดล้อมเพื่อการพัฒนาอย่างยั่งยืน”
- (๓) สอดคล้องกับเป้าหมายหลักของแผนที่ ๓ “การบริการชุมชนและการสร้างเครือข่ายความร่วมมือ (Social Engagement and Partnership)”

(๖.๒) ผู้รับผิดชอบแผน

- (๑) รองอธิการบดี (อาจารย์ชัช พรชธรรมกุล)
- (๒) ผู้ช่วยอธิการบดีที่รับผิดชอบด้านศิลปวัฒนธรรม
- (๓) หน่วยงานสนับสนุนที่เกี่ยวข้อง ได้แก่ ศูนย์ศิลปวัฒนธรรม

(๖.๓) เป้าประสงค์และตัวชี้วัด

เป้าประสงค์ที่ ๔ : การดำรงไว้ซึ่งศิลปวัฒนธรรมและภูมิปัญญาท้องถิ่น

ตัวชี้วัดและค่าเป้าหมาย

ตัวชี้วัด	หน่วยนับ	ค่าเป้าหมาย				
		๖๐	๖๑	๖๒	๖๓	๖๔
ความสำเร็จของแผนทำนุบำรุงศิลปวัฒนธรรม	ระดับ	๕	๕	๕	๕	๕

(๖.๔) กลยุทธ์การพัฒนา

- (๑) จัดทำและขับเคลื่อนแผนยุทธศาสตร์การทำนุบำรุงศิลปวัฒนธรรมและภูมิปัญญาท้องถิ่นมหาวิทยาลัยแม่โจ้
- (๒) ส่งเสริมและสนับสนุนให้บุคลากรและนักศึกษามีจิตสำนึก และมีส่วนร่วมในกิจกรรมด้านศิลปวัฒนธรรม และภูมิปัญญาท้องถิ่น
- (๓) รวบรวมและเผยแพร่ผลงานด้านศิลปวัฒนธรรมและภูมิปัญญาท้องถิ่นที่หลากหลายรูปแบบและหลายภาษา
- (๔) พัฒนาระบบบริหารจัดการด้านศิลปวัฒนธรรมที่มีประสิทธิภาพ
- (๕) พัฒนาศูนย์เรียนรู้วัฒนธรรมเกษตรล้านนาและศูนย์เรียนรู้วิถีเกษตรวิถีแม่โจ้

(๖.๕) โครงการนำร่อง

- (๑) โครงการทำนุบำรุงศิลปวัฒนธรรมและสืบสานภูมิปัญญาพื้นบ้าน
- (๒) โครงการส่งเสริมคุณธรรมจริยธรรมและพัฒนาศาสนา
- (๓) โครงการพัฒนาศูนย์วัฒนธรรมอัตลักษณ์วิถีเกษตร วิถีแม่โจ้

(๗) ประเด็นยุทธศาสตร์ที่ ๗ : ความเป็นนานาชาติ

ในโลกยุคโลกาภิวัตน์ ที่มีการเชื่อมโยงอย่างไร้พรมแดน ทุกองค์กรรวมทั้งสถาบันอุดมศึกษาจำเป็นต้องปรับตัวเพื่อรองรับความเป็นนานาชาติ เพื่อให้เกิดการพัฒนาอย่างยั่งยืนและเป็นสากล ที่ผ่านมามหาวิทยาลัยแม่โจ้ได้มีความร่วมมือกับหน่วยงาน องค์กรต่างๆ ในระดับนานาชาติ หลากหลายรูปแบบทั้งด้านการผลิตบัณฑิต การวิจัย บริการวิชาการ และการแลกเปลี่ยนวัฒนธรรม ซึ่งจะเห็นว่าในปัจจุบันความเป็นนานาชาติได้เข้ามาแทรกอยู่ในทุกพันธกิจของมหาวิทยาลัย และมีแนวโน้มขยายตัวมากขึ้นในยุค Thailand ๔.๐ และมหาวิทยาลัย ๔.๐

ดังนั้นมหาวิทยาลัยแม่โจ้จึงได้กำหนดให้มีประเด็นยุทธศาสตร์ด้านความเป็นนานาชาติไว้เป็นแผนงานหนึ่งในแผนพัฒนาการศึกษาระยะที่ ๑๒ โดยมีรายละเอียดดังต่อไปนี้

(๗.๑) ความสอดคล้องกับยุทธศาสตร์ชาติ

- (๑) สอดคล้องกับยุทธศาสตร์ชาติ ๒๐ ปี ในประเด็นยุทธศาสตร์ที่ ๒ “การสร้างความสามารถในการแข่งขัน” และประเด็นยุทธศาสตร์ที่ ๓ “การพัฒนาและเสริมสร้างศักยภาพคน”
- (๒) สอดคล้องกับแผนพัฒนาเศรษฐกิจและสังคมแห่งชาติฉบับที่ ๑๒ ในประเด็นยุทธศาสตร์ ๑ “การเสริมสร้างและพัฒนาศักยภาพทุนมนุษย์” และประเด็นยุทธศาสตร์ที่ ๑๐ “การต่างประเทศ ประเทศเพื่อนบ้าน และภูมิภาค”
- (๓) สอดคล้องกับเป้าหมายหลักของแผนที่ ๓ “การบริการชุมชนและการสร้างเครือข่ายความร่วมมือ (Social Engagement and Partnership)”

(๗.๒) ผู้รับผิดชอบแผน

- (๑) รองอธิการบดี (รองศาสตราจารย์ ดร.วีระพล ทองมา)
- (๒) หน่วยงานสนับสนุนที่เกี่ยวข้อง ได้แก่ กองวิเทศสัมพันธ์ ศูนย์ภาษา และบัณฑิตวิทยาลัย

(๗.๓) เป้าประสงค์และตัวชี้วัด

เป้าประสงค์ที่ ๙ : มีโครงสร้างพื้นฐาน สิ่งอำนวยความสะดวก และสิ่งแวดล้อมที่ดี เหมาะสม และปลอดภัยแก่นักศึกษาต่างชาติ

ตัวชี้วัดและค่าเป้าหมาย

ตัวชี้วัด	หน่วยนับ	ค่าเป้าหมาย				
		๖๐	๖๑	๖๒	๖๓	๖๔
ร้อยละความพึงพอใจของนักศึกษาต่างชาติต่อการจัดการโครงสร้างพื้นฐาน สิ่งอำนวยความสะดวก และสิ่งแวดล้อม	ร้อยละ	๘๐	๘๐	๘๐	๘๐	๘๐

(๗.๔) กลยุทธ์การพัฒนา

- (๑) การพัฒนาโครงสร้างพื้นฐาน สิ่งอำนวยความสะดวก และสิ่งแวดล้อมให้รองรับความเป็นนานาชาติ

(๗.๕) โครงการนำร่อง

- (๑) โครงการเตรียมความพร้อมการปรับปรุงกลุ่มอาคารนานาชาติ (International Complex)
- (๒) โครงการปรับปรุงห้องพักสำหรับชาวต่างชาติ และหอพักนักศึกษาต่างชาติ

เป้าประสงค์ที่ ๑๐ : มหาวิทยาลัยมีเครือข่ายและมีพันธกิจที่ได้รับการยอมรับในระดับนานาชาติ

ตัวชี้วัดและค่าเป้าหมาย

ตัวชี้วัด	หน่วยนับ	ค่าเป้าหมาย				
		๖๐	๖๑	๖๒	๖๓	๖๔
ระดับความสำเร็จในการจัดตั้งวิทยาลัยนานาชาติ	ระดับ	๓	๔	๔	๔	๕
จำนวนความร่วมมือกับสถาบันการศึกษาในต่างประเทศที่เข้มแข็งมากขึ้น และมีกิจกรรมร่วมกันมากขึ้น	ความร่วมมือ	๘	๙	๑๓	๑๕	๑๗
จำนวน Visiting Professor <u>ที่ไป</u> มากกว่า ๓ เดือน	คน	๔	๕	๖	๗	๘
จำนวน Visiting Professor <u>ที่มา</u> มากกว่า ๓ เดือน	คน	๓	๓	๓	๓	๓

ตัวชี้วัด	หน่วยนับ	ค่าเป้าหมาย				
		๖๐	๖๑	๖๒	๖๓	๖๔
จำนวนนักศึกษาแลกเปลี่ยนที่มี การแลกเปลี่ยนมากกว่า ๑ เดือน	คน	๔๐	๕๐	๖๐	๗๐	๘๐
จำนวนนักศึกษาแลกเปลี่ยน และนักศึกษาที่ไปสหกิจศึกษา ในต่างประเทศ	คน	๙๐	๑๒๐	๑๕๐	๑๘๐	๒๐๐

(๓.๔) กลยุทธ์การพัฒนา

- จัดตั้งวิทยาลัยนานาชาติเป็นหน่วยงานขับเคลื่อนยกระดับการพัฒนาพันธกิจ
สู่ความเป็นนานาชาติ
- พัฒนาหลักสูตรนานาชาติทั้งระยะสั้น กลาง ยาว จากองค์ความรู้ที่โดดเด่น
ของมหาวิทยาลัย
- สนับสนุนให้หลักสูตรที่มีศักยภาพเร่งพัฒนาความร่วมมือกับประเทศในกลุ่ม
อาเซียน
- สนับสนุนให้คณะ/วิทยาลัยยกระดับการทำงานตามพันธกิจให้ได้มาตรฐานใน
ระดับนานาชาติ
- การเพิ่มจำนวนอาจารย์ ผู้เชี่ยวชาญ นักวิจัยจากต่างประเทศ (Visiting
Professor) ได้รับเชิญมาสอนหรือวิจัยในสถาบัน (QS)
- การเพิ่มจำนวนนักศึกษาแลกเปลี่ยนมาจากต่างประเทศ (QS)
- พัฒนาศักยภาพบุคลากร และนักศึกษาเพื่อก้าวไปสู่ความเป็นนานาชาติ
- เพิ่มจำนวนนักศึกษาแลกเปลี่ยน และนักศึกษาที่ไปสหกิจศึกษาในต่างประเทศ
ให้มากขึ้น ในอัตราที่เหมาะสมและควบคุมได้
- กำหนดมาตรฐานสมรรถนะด้านการใช้ภาษาอังกฤษของนักศึกษาและ
บุคลากร และพัฒนาให้เกิดผลสำเร็จ
- จัดประชุม สัมมนาทางวิชาการ เพื่อเสริมสร้างความร่วมมือทางด้านวิชาการ
วิจัย แลกเปลี่ยนประสบการณ์ องค์ความรู้ และเผยแพร่ผลงานวิจัย และจัด
กิจกรรมใหญ่ที่มีผลต่อภาพลักษณ์มหาวิทยาลัยในระดับนานาชาติ ด้านที่
เกี่ยวข้องกับนโยบายมหาวิทยาลัยและทิศทางการ

- สร้างเครือข่ายมหาวิทยาลัยและองค์กรที่มีความร่วมมือในกลุ่มประเทศอาเซียนบวกหกให้ครบถ้วน เน้นความเข้มแข็งของความร่วมมือ จริงใจ และมีกิจกรรมอันเป็นประโยชน์ร่วมกัน
- ส่งเสริมและสนับสนุนการเข้าร่วมกิจกรรมที่จะพัฒนาศักยภาพของนักศึกษาและบุคลากร โดยเน้นให้เกิดการเรียนรู้ระหว่างประเทศ การแลกเปลี่ยนองค์ความรู้ ตลอดจนสามารถพัฒนาความรู้ความสามารถสู่ระดับสากล (Global Scholar) โดยการแลกเปลี่ยนนักศึกษาและบุคลากรไทยในทุกระดับกับต่างประเทศ
- พัฒนาช่องทางสื่อสารของมหาวิทยาลัยให้อยู่ในระดับมาตรฐานสากล
- การจัดการระบบการดูแลอาจารย์ นักศึกษา นักวิชาการต่างชาติ ที่ครอบคลุมการให้บริการทุกด้าน เช่น ที่พักที่ดี สะอาด เหมาะสม แก่นักศึกษา และผู้มาเยือนจากต่างชาติ
- เข้าร่วมการจัดอันดับในโครงการต่างๆ ในระดับนานาชาติ

(๗.๕) โครงการนำร่อง

- (๑) โครงการจัดตั้งวิทยาลัยนานาชาติ
- (๒) โครงการพิเศษกับมหาวิทยาลัยในต่างประเทศ (Dual Degree)
- (๓) โครงการพัฒนาหลักสูตรนานาชาติระดับบัณฑิตศึกษา (Flagship Program)
- (๔) โครงการพัฒนาหลักสูตรนานาชาติ (International Program /Interdisciplinary Program)
- (๕) โครงการการพัฒนาประสบการณ์ต่างประเทศของคณาจารย์ (Visiting Professor)
- (๖) โครงการยกระดับคุณภาพการศึกษาเข้าสู่มาตรฐานอาเซียน
- (๗) โครงการ Visiting Professor มาร่วมมือทำงานในด้านวิชาการ และจัดกิจกรรม ณ มหาวิทยาลัยแม่โจ้
- (๘) โครงการเสริมสร้างประสบการณ์แก่นักศึกษาแลกเปลี่ยนจากต่างประเทศ ที่มาจากการจัดสรรโควตาเพื่อกำหนดจำนวนนักศึกษาจากต่างประเทศ ตลอดทั้งปี
- (๙) โครงการเตรียมความพร้อมและประชาสัมพันธ์การเข้าร่วมโครงการแลกเปลี่ยนนักศึกษายังต่างประเทศแก่นักศึกษามหาวิทยาลัยแม่โจ้
- (๑๐) โครงการทดสอบวัดระดับสมรรถภาพทั่วไปทางภาษาอังกฤษของนักศึกษาเข้าใหม่ ปีการศึกษา ๒๕๖๐

- (๑๑) โครงการทดสอบวัดระดับสมรรถภาพทั่วไปทางภาษาอังกฤษของนักศึกษาชั้นปีที่ ๓ หลักสูตร ๔ ปี
- (๑๒) โครงการทดสอบวัดระดับสมรรถภาพทั่วไปทางภาษาอังกฤษของบุคลากรสายวิชาการและสายสนับสนุนวิชาการ
- (๑๓) โครงการฝึกอบรมภาษาอังกฤษนอกหลักสูตรตามระดับความสามารถของนักศึกษา
- (๑๔) โครงการแลกเปลี่ยนนักศึกษาและพัฒนาศักยภาพของนักศึกษาเพื่อการเรียนรู้ระหว่างประเทศ ร่วมกับนักศึกษามหาวิทยาลัยในประเทศอาเซียน
- (๑๕) โครงการงานวันนักศึกษานานาชาติ International Student Day
- (๑๖) โครงการกีฬาสามสัมพันธ์นักศึกษานานาชาติระหว่างสถาบันการศึกษาในจังหวัดเชียงใหม่
- (๑๗) โครงการแลกเปลี่ยนนักศึกษาและพัฒนาศักยภาพของนักศึกษาเพื่อการเรียนรู้ระหว่างประเทศ ร่วมกับนักศึกษามหาวิทยาลัยในประเทศอาเซียน
- (๑๘) โครงการพัฒนาทักษะภาษาต่างประเทศแก่นักศึกษาและบุคลากรอย่างน้อย ๑ ภาษา
- (๑๙) โครงการประชุม สัมมนาทางวิชาการนานาชาติ ด้านเกษตรอินทรีย์
- (๒๐) โครงการสร้างเครือข่ายความร่วมมือกับมหาวิทยาลัยและองค์กรในกลุ่มประเทศอาเซียนบวกหก
- (๒๑) โครงการแลกเปลี่ยนนักศึกษาและพัฒนาศักยภาพของนักศึกษาเพื่อการเรียนรู้ระหว่างประเทศ ร่วมกับนักศึกษามหาวิทยาลัยในประเทศอาเซียน
- (๒๒) โครงการปรับปรุงโครงสร้างพื้นฐานและพัฒนาสื่อประชาสัมพันธ์เพื่อรองรับความเป็นนานาชาติ

(๘) ประเด็นยุทธศาสตร์ที่ ๘ : การบริหารทรัพย์สินและต้นทุนการผลิต

ในการพัฒนาสู่การเป็นมหาวิทยาลัยในกำกับของรัฐต่อไปในช่วงแผนพัฒนาระยะที่ ๑๒ มหาวิทยาลัยจำเป็นต้องให้ความสำคัญกับการบริหารทรัพย์สิน และการสร้างรายได้ เพื่อเพิ่มขีดความสามารถในการพึ่งพาตนเองให้ได้มากขึ้น และการใช้ทรัพยากรให้คุ้มค่าและเกิดประโยชน์สูงสุด ตามเจตนารมณ์ของการเป็นมหาวิทยาลัยในกำกับของรัฐ ดังนั้นมหาวิทยาลัยแม่โจ้จึงได้ระบุเรื่องการบริหารทรัพย์สินและต้นทุนการผลิต ไว้เป็นส่วนหนึ่งของประเด็นยุทธศาสตร์การพัฒนา ซึ่งมีรายละเอียดดังต่อไปนี้

(๘.๑) ความสอดคล้องกับยุทธศาสตร์ชาติ

- (๑) สอดคล้องกับยุทธศาสตร์ชาติ ๒๐ ปี ในประเด็นยุทธศาสตร์ที่ ๑ “ความมั่นคง”
- (๒) สอดคล้องกับแผนพัฒนาเศรษฐกิจและสังคมแห่งชาติฉบับที่ ๑๒ ในประเด็นยุทธศาสตร์ ๕ “ความมั่นคง”
- (๓) สอดคล้องกับเป้าหมายหลักของแผนที่ ๔ “ศักยภาพในการพัฒนามหาวิทยาลัยอย่างยั่งยืน (Sustainability)”

(๘.๒) ผู้รับผิดชอบแผน

- (๑) รองอธิการบดี (ผู้ช่วยศาสตราจารย์ ดร.กชพร ศิริโกคากิจ)
- (๒) ผู้ช่วยอธิการบดีที่รับผิดชอบด้านการบริหารทรัพย์สินและหน่วยงานวิสาหกิจ
- (๓) หน่วยงานสนับสนุนที่เกี่ยวข้อง ได้แก่ กองคลัง กองแผนงาน สำนักงานบริหารทรัพย์สิน และหน่วยงานวิสาหกิจต่างๆ

(๘.๓) เป้าประสงค์และตัวชี้วัด

เป้าประสงค์ที่ ๑๑ : มหาวิทยาลัยแห่งชีวิตที่มีความมั่นคงทางการเงิน และเติบโตอย่างยั่งยืน

ตัวชี้วัดและเป้าหมาย

ตัวชี้วัด	หน่วยนับ	ค่าเป้าหมาย				
		๖๐	๖๑	๖๒	๖๓	๖๔
ระดับความสำเร็จของการพัฒนาระบบสารสนเทศเพื่อการบริหารจัดการทรัพย์สินและการคลัง	ระดับ	๓	๔	๕	๕	๕
จำนวนระบบ ระเบียบ และข้อบังคับ เพื่อการบริหารทรัพย์สินและการคลังที่ได้รับการปรับปรุง	เรื่อง	๕	๕	๕	๕	๕
ระดับความสำเร็จของการพัฒนา Product & Service เพื่อสร้าง MJU Brand ให้เกิดสร้างรายได้ให้แก่ชุมชน และมหาวิทยาลัย	ระดับ	๒	๓	๔	๔	๕

(๘.๔) กลยุทธ์การพัฒนา

- (๑) พัฒนาระบบสารสนเทศในการบริหารทรัพย์สิน และการเงิน ให้สมบูรณ์ ถูกต้อง และเป็นปัจจุบัน
- (๒) ทบทวนโครงสร้าง ระบบ ระเบียบ และข้อบังคับ เพื่อการบริหารทรัพย์สิน และการคลัง อย่างมีประสิทธิภาพ
- (๓) ปรับปรุงระบบการบริหารจัดการพื้นที่เพื่อการใช้ประโยชน์สูงสุดและรองรับ การแสวงหารายได้
- (๔) ปรับระบบการทำงานของหน่วยงานและบุคลากรที่ทำงานด้านทรัพย์สิน ให้ เป็นต้นแบบในการบริหารทรัพย์สินอย่างมีประสิทธิภาพ เช่น ตระหนักถึงความสำคัญของการแสวงหารายได้ ตระหนักเรื่องต้นทุน การประหยัด และการ ให้บริการเพื่อสนับสนุนการสร้างรายได้
- (๕) พัฒนาบุคลากรที่ปฏิบัติงานด้าน คลัง พัสดุ ให้เกิดทักษะในวิชาชีพ และ บุคลากรที่ปฏิบัติงานด้านทรัพย์สินให้มีความเป็นมืออาชีพ
- (๖) จัดมืออาชีพในการบริหารทรัพย์สิน โดยกำหนด TOR ให้เหมาะสม
- (๗) สร้างสำนึกเกี่ยวกับต้นทุนและการใช้จ่ายให้แก่บุคลากร
- (๘) บริหารจัดการ Product & Service เป็นระบบเพื่อสร้าง MJU Brand ให้เกิดสร้าง รายได้ให้แก่ชุมชน และมหาวิทยาลัย
- (๙) เพิ่มช่องทางการแสวงหารายได้จากทรัพย์สิน และองค์ความรู้
- (๑๐) ปรับการบริหารงบประมาณ และ นโยบายเงินรายได้ และสร้างแรงจูงใจสำหรับ หน่วยงานที่สามารถมีเงินเหลือจ่าย และแสวงหาเงินรายได้จากองค์ความรู้ และผลประโยชน์อื่นๆ เพื่อให้เกิดการพึ่งพาตนเอง
- (๑๑) พัฒนาระบบการจัดการทรัพย์สินทางปัญญา ทั้งด้านบุคลากรและหน่วยงานที่ รับผิดชอบ เพื่อสร้างรายได้จากทรัพย์สินทางปัญญา

(๘.๕) โครงการนำร่อง

- (๑) โครงการพัฒนาระบบสารสนเทศเพื่อการบริหารจัดการทรัพย์สินและการคลัง
- (๒) โครงการทบทวนระบบ ระเบียบ และข้อบังคับ เพื่อการบริหารทรัพย์สิน และการคลังอย่างมีประสิทธิภาพ
- (๓) โครงการสัมมนาเครือข่ายรองอธิการบดีด้านการคลังและทรัพย์สิน มหาวิทยาลัยของรัฐแห่งประเทศไทย (ทรคท.) ครั้งที่ ๓/๒๕๕๙
- (๔) โครงการพัฒนาบุคลากรที่ปฏิบัติงานด้าน คลัง พัสดุ ให้เกิดทักษะในวิชาชีพ และบุคลากรที่ปฏิบัติงานด้านทรัพย์สินให้มีความเป็นมืออาชีพ

- (๕) โครงการบริหารจัดการ Product & Service MJU Brands
- (๖) ปรับการบริหารงบประมาณ และ นโยบายเงินรายได้
- (๗) โครงการพัฒนาระบบการจัดการทรัพย์สินทางปัญญา ทั้งด้านบุคลากรและหน่วยงานที่รับผิดชอบ เพื่อสร้างรายได้จากทรัพย์สินทางปัญญา

(๙) ประเด็นยุทธศาสตร์ที่ ๙ : ทรัพยากรบุคคล

ทรัพยากรบุคคล ถือเป็นต้นทุนที่สำคัญของทุกองค์กร และเป็นกลไกหลักในการที่จะขับเคลื่อนให้มหาวิทยาลัยประสบความสำเร็จในทุกพันธกิจ ดังนั้นการที่มหาวิทยาลัยมีบุคลากรที่มีศักยภาพสูง จึงเป็นปัจจัยสำคัญที่จะนำไปสู่การพัฒนามหาวิทยาลัยอย่างยั่งยืนในอนาคต ดังนั้นมหาวิทยาลัยจึงได้กำหนดประเด็นยุทธศาสตร์ด้านทรัพยากรบุคคลไว้ในแผนพัฒนาระยะที่ ๑๒ ซึ่งมีรายละเอียดดังต่อไปนี้

(๙.๑) ความสอดคล้องกับยุทธศาสตร์ชาติ

- (๑) สอดคล้องกับยุทธศาสตร์ชาติ ๒๐ ปี ในประเด็นยุทธศาสตร์ที่ ๓ “การพัฒนาและเสริมสร้างศักยภาพคน”
- (๒) สอดคล้องกับแผนพัฒนาเศรษฐกิจและสังคมแห่งชาติฉบับที่ ๑๒ ในประเด็นยุทธศาสตร์ ๑ “การเสริมสร้างและพัฒนาคุณภาพทุนมนุษย์”
- (๓) สอดคล้องกับเป้าหมายหลักของแผนที่ ๔ “ศักยภาพในการพัฒนามหาวิทยาลัยอย่างยั่งยืน (Sustainability)”

(๙.๒) ผู้รับผิดชอบแผน

- (๑) ผู้ช่วยอธิการบดีที่รับผิดชอบด้านการพัฒนาบุคลากร
- (๒) หน่วยงานสนับสนุนที่เกี่ยวข้อง ได้แก่ กองการเจ้าหน้าที่

(๙.๓) เป้าประสงค์และตัวชี้วัด

เป้าประสงค์ที่ ๑๒ : มหาวิทยาลัยมีบุคลากรที่มีศักยภาพสอดคล้องกับการมุ่งสู่ University ๔.๐

ตัวชี้วัดและค่าเป้าหมาย

ตัวชี้วัด	หน่วยนับ	ค่าเป้าหมาย				
		๖๐	๖๑	๖๒	๖๓	๖๔
ความสำเร็จของแผนพัฒนาบุคลากร	ระดับ	๕	๕	๕	๕	๕
สัดส่วนบุคลากรสายวิชาการต่อสายสนับสนุน	สัดส่วน	๑ : ๑.๖๐	๑ : ๑.๕๐	๑ : ๑.๔๐	๑ : ๑.๓๐	๓ : ๑.๒๐
ร้อยละของอาจารย์ระดับปริญญาโทที่ไปศึกษาต่อระดับปริญญาเอก	ร้อยละ	๑๐ (๒๓/ คน)	๑๐	๑๐	๑๐	๑๐
ร้อยละของอาจารย์ที่ยื่นขอตำแหน่งทางวิชาการที่สูงขึ้น	ร้อยละ	๒๐	๒๐	๒๐	๒๐	๒๐

(๙.๔) กลยุทธ์การพัฒนา

- (๑) ปรับเปลี่ยนกระบวนการทัศนการทำงานให้เหมาะสมกับการเป็นมหาวิทยาลัยในกำกับ สร้างความศรัทธา ความเชื่อมั่น ให้บุคลากรต้องการเข้ามามีส่วนร่วมในการพัฒนาองค์กรอย่างเต็มกำลังความสามารถ มีความตื่นตัว ทำงานเชิงรุก มีค่านิยมหลักขององค์กรร่วมกัน และทำงานอย่างมีความสุข
- (๒) พัฒนาบุคลากรให้มีสมรรถนะ (Competency) มีจิตบริการ (Service mind) และทำงานได้หลายหน้าที่ (Multi-functional)
- (๓) จัดระบบการพัฒนาบุคลากรที่คำนึงถึงผลลัพธ์ มุ่งเน้นผลงานเชิงยุทธศาสตร์ (Strategic) และเน้นผลลัพธ์สุดท้ายที่ต้องส่งมอบ (Deliverables & Value added activities)
- (๔) ยึดหลักการ (Principle Based) และประยุกต์ใช้หลักการให้สอดคล้องกับความจริงใจของบุคคลและสถานการณ์
- (๕) จัดโครงสร้างการบริหารโดยยึดบทบาทการบริหารทรัพยากรบุคคลเป็นหลัก (Role Based)
- (๖) กระจาย/มอบอำนาจและเน้นความแตกต่าง (Decentralization, Differentiation and Customization)
- (๗) การบริหารทรัพยากรบุคคลเชื่อมโยงและสนับสนุนให้หน่วยงานบรรลุเป้าหมายความสำเร็จ (Alignment)

- (๘) พัฒนาระบบการประเมินคุณภาพการปฏิบัติงานบุคลากรที่โปร่งใสและเป็นธรรม
- (๙) สร้างพลังพลเมืองที่ดีทั้งนักศึกษาและบุคลากร (บุคลากรเป็นแบบอย่างแก่นักศึกษา) ให้มีความรับผิดชอบต่อสังคม สิ่งแวดล้อม มีวินัย มีมารยาท และเคารพกติกา
- (๑๐) พัฒนาแผนอัตรากำลังและจัดระบบบริหารงานบุคคลให้สอดคล้องกับโครงสร้างและภาระหน้าที่ของหน่วยงาน ให้เกิดความกระชับ คล่องตัว เกื้อยอัตรากำลังให้เหมาะสม ลดหน่วยงานและตำแหน่งที่ไม่จำเป็น (Lean)

(๙.๕) โครงการนำร่อง

- (๑) โครงการ/กิจกรรมตามแผนพัฒนาบุคลากรมหาวิทยาลัยแม่โจ้
- (๒) โครงการรณรงค์และสื่อสารองค์กรเพื่อสร้างพลังและการมีส่วนร่วมในการพัฒนามหาวิทยาลัย
- (๓) ทบทวนระบบการประเมินผลและพัฒนาบุคลากรให้มุ่งเน้นผลลัพธ์เชิงยุทธศาสตร์
- (๔) โครงการเชิดชูเกียรติบุคลากรแม่โจ้ต้นแบบ
- (๕) โครงการทบทวนโครงสร้างและแผนอัตรากำลังให้เหมาะสมกับการเป็นมหาวิทยาลัยในกำกับ

(๑๐) ประเด็นยุทธศาสตร์ที่ ๑๐ : การมุ่งสู่มหาวิทยาลัยเชิงนิเวศ (GO. Eco. U.)

มหาวิทยาลัยแม่โจ้ได้กำหนดยุทธศาสตร์การพัฒนาระยะ ๑๕ ปี (พ.ศ.๒๕๕๕-๒๕๖๙) เอาไว้ โดยกำหนดเป้าหมายในการมุ่งสู่มหาวิทยาลัยเกษตรอินทรีย์ มหาวิทยาลัยสีเขียว และมหาวิทยาลัยเชิงนิเวศ ซึ่งทั้ง ๓ เป้าหมายตั้งอยู่บนหลักแนวคิดการพัฒนาเดียวกัน คือการพัฒนาอย่างยั่งยืน เคารพและเป็นมิตรกับสิ่งแวดล้อม วัฒนธรรมอันดีงาม และการอยู่ร่วมกันอย่างมีความสุข ดังนั้นในแผนพัฒนาการศึกษาระยะที่ ๑๒ ซึ่งถือเป็นช่วงกลางของยุทธศาสตร์การพัฒนา ๑๕ ปี จึงได้ให้ความสำคัญกับการขับเคลื่อนยุทธศาสตร์ดังกล่าวอย่างต่อเนื่อง เพื่อให้เกิดการพัฒนาอย่างยั่งยืน จึงได้กำหนดไว้เป็นหนึ่งในประเด็นยุทธศาสตร์การพัฒนา คือการมุ่งสู่มหาวิทยาลัยเชิงนิเวศ ซึ่งมีรายละเอียดดังต่อไปนี้

(๑๐.๑) ความสอดคล้องกับยุทธศาสตร์ชาติ

- (๑) สอดคล้องกับยุทธศาสตร์ชาติ ๒๐ ปี ในประเด็นยุทธศาสตร์ที่ ๕ “การสร้างการเติบโตบนคุณภาพชีวิตที่เป็นมิตรต่อสิ่งแวดล้อม”
- (๒) สอดคล้องกับแผนพัฒนาเศรษฐกิจและสังคมแห่งชาติฉบับที่ ๑๒ ในประเด็นยุทธศาสตร์ ๔ “การเติบโตที่เป็นมิตรกับสิ่งแวดล้อมเพื่อการพัฒนาอย่างยั่งยืน”
- (๓) สอดคล้องกับเป้าหมายหลักของแผนที่ ๔ “ศักยภาพในการพัฒนามหาวิทยาลัยอย่างยั่งยืน (Sustainability)”

(๑๐.๒) ผู้รับผิดชอบแผน

- (๑) รองอธิการบดี (อาจารย์อภิชาติ สอนคำทอง)
- (๒) รองอธิการบดี (ผู้ช่วยศาสตราจารย์ ดร.ทองเลี่ยน บัวจุม)
- (๓) หน่วยงานสนับสนุนที่เกี่ยวข้อง ได้แก่ กองแผนงาน กองอาคารและสถานที่ กองสวัสดิการ ฯลฯ

(๑๐.๓) เป้าประสงค์และตัวชี้วัด

เป้าประสงค์ที่ ๑๓ : มหาวิทยาลัยแห่งชีวิตที่เป็นมิตรกับสิ่งแวดล้อม

ตัวชี้วัดและค่าเป้าหมาย

ตัวชี้วัด	หน่วยนับ	ค่าเป้าหมาย				
		๖๐	๖๑	๖๒	๖๓	๖๔
ระดับความสำเร็จของยุทธศาสตร์การพัฒนา มหาวิทยาลัยระยะ ๑๕ ปี (พ.ศ.๒๕๕๕-๒๕๖๙)	ระดับ	๓.๒๕	๓.๕	๓.๗/๕	๔	๔.๒๕
ค่าคะแนนเฉลี่ยการประเมินการอนุรักษ์พลังงานของมหาวิทยาลัย	คะแนน	๓	๓.๑๕	๓.๓๐	๓.๔๕	๓.๕
ผลการจัดอันดับ Green University ที่สูงขึ้นอย่างต่อเนื่อง	อันดับที่ (ของประเทศ)	๙	๘	๗	๖	๕

(๑๐.๔) กลยุทธ์การพัฒนา

- (๑) จัดทำผังแม่บท และปรับปรุงโครงสร้างพื้นฐานให้เป็นมิตรกับสิ่งแวดล้อม ตามหลักเกณฑ์ Green University Ranking ทั้งด้านกายภาพ ลดขยะ ลดมลพิษ ลดการใช้พลังงานฟอสซิล และระบบขนส่งที่เป็นมิตรกับสิ่งแวดล้อม
- (๒) บูรณาการทุกพันธกิจของมหาวิทยาลัยให้สอดคล้อง และร่วมขับเคลื่อนยุทธศาสตร์ GO. Eco. U. ด้วยกลไกทั้งด้านการบริหารและงบประมาณ
- (๓) ปรับปรุงสภาพแวดล้อมเพื่อสร้างบรรยากาศแห่งการเรียนรู้ เช่น ห้องเรียนกลางแจ้ง พื้นที่นันทนาการ Thinking space ห้องเรียนเสมือนจริง ฯลฯ
- (๔) สร้างจิตสำนึกที่ดี เคารพ รัก และเป็นมิตรกับสิ่งแวดล้อม ตามนโยบายมหาวิทยาลัยแห่งชีวิต แก่นักศึกษา บุคลากร และชุมชน
- (๕) บูรณาการองค์ความรู้สู่ชุมชน เพื่อสร้างต้นแบบชุมชนเชิงนิเวศ ที่มีการพัฒนาอย่างยั่งยืน อุดมด้วยดิน น้ำ ป่า ป่า ปัญญา และอาชีพ
- (๖) รณรงค์การใช้ทรัพยากรให้เกิดประสิทธิภาพสูงสุด (ลดการใช้พลังงาน/อาคารประหยัดพลังงาน)
- (๗) ส่งเสริมหน่วยงานภายในให้พัฒนาสู่ Green Office

(๑๐.๕) โครงการนำร่อง

- (๑) โครงการจัดทำผังแม่บทและปรับปรุงโครงสร้างทางกายภาพสู่ Green University
- (๒) โครงการขับเคลื่อนมหาวิทยาลัยสู่ Green & Sustainable University
- (๓) โครงการจัดการโรงขยะขนาดใหญ่เพื่อสนับสนุนการผลิตอาหารระบบอินทรีย์
- (๔) โครงการบริหารจัดการขยะด้วยหลักการ ๓Rs
- (๕) โครงการกำกับ ติดตาม และประเมินผลการดำเนินงานตามยุทธศาสตร์การพัฒนามหาวิทยาลัยระยะ ๑๕ ปี
- (๖) โครงการจัดตั้งศูนย์อำนวยการรักษาความปลอดภัย การสื่อสาร การจราจร และบรรเทาภัยพิบัติ
- (๗) โครงการปรับปรุงสภาพแวดล้อมเพื่อสร้างบรรยากาศแห่งการเรียนรู้
- (๘) โครงการรณรงค์การใช้ทรัพยากรให้เกิดประสิทธิภาพสูงสุด (ลดการใช้พลังงาน/อาคารประหยัดพลังงาน)
- (๙) โครงการพัฒนาอาคารต้นแบบสำนักงานสีเขียว (Green office)
- (๑๐) โครงการสนับสนุนหน่วยงานภายในสู่ Green Office

บทที่ ๕

แผนปฏิบัติการมหาวิทยาลัยแม่โจ้

ประจำปีงบประมาณ พ.ศ. ๒๕๖๐

แผนปฏิบัติการมหาวิทยาลัยแม่โจ้ ประจำปีงบประมาณ พ.ศ. ๒๕๖๐

สอดคล้องกับยุทธศาสตร์ชาติ ๒๐ ปี: ประเด็นยุทธศาสตร์ที่ ๖ การปรับสมดุลและพัฒนาระบบการบริหารจัดการภาครัฐ

สอดคล้องกับแผนพัฒนาเศรษฐกิจและสังคมแห่งชาติฉบับที่ ๑๒: ประเด็นยุทธศาสตร์ ๖ การเพิ่มประสิทธิภาพการบริหารจัดการในภาครัฐและธรรมาภิบาลในสังคมไทย

สอดคล้องกับเป้าหมายหลักของแผนที่ ๑: “ความรับผิดชอบ (Accountability)”

ประเด็นยุทธศาสตร์ ๑. ธรรมาภิบาลมหาวิทยาลัย

เจ้าภาพหลัก: (๑) รองอธิการบดี (อ.รชฎ เชื้อวิโรจน์, รศ.ดร.วีระพล ทองมา) (๒) ผู้ช่วยอธิการบดีที่รับผิดชอบด้านการสื่อสารองค์กร

หน่วยงานสนับสนุนที่เกี่ยวข้อง: กองการเจ้าหน้าที่ กองกลาง สำนักงานสภามหาวิทยาลัย และสำนักงานตรวจสอบภายใน

ภารกิจ	เป้าประสงค์	ตัวชี้วัด	หน่วยนับ	ค่าเป้าหมาย ๖๐	กลยุทธ์	โครงการ-กิจกรรม (ปีงบประมาณ ๒๕๖๐)	ผู้รับผิดชอบ
๑. ภารกิจพื้นฐาน							
๑.๑ พัฒนางานเดิม							
	เป้าประสงค์ที่ ๑: มหาวิทยาลัยมีระบบบริหารจัดการที่ดีด้วยหลักธรรมาภิบาลและมีมาตรฐานการทำงานที่มีผลสัมฤทธิ์สูง (High performance organization)	๑.๑ ผลการประเมิน ธรรมาภิบาล มหาวิทยาลัย	ระดับ	๓.๐	จัดทำแผนขับเคลื่อนธรรมาภิบาลมหาวิทยาลัย ให้ครอบคลุมทั้ง ๖ ประเด็น ได้แก่ นิติธรรม คุณธรรม ความโปร่งใส ความรับผิดชอบ การมีส่วนร่วม และความคุ้มค่า	โครงการจัดทำแผนขับเคลื่อนและคู่มือธรรมาภิบาลมหาวิทยาลัยแม่โจ้	รองฯ (รศ.ดร. วีระพล)/สนง. สภ

ภารกิจ	เป้าประสงค์	ตัวชี้วัด	หน่วยนับ	ค่าเป้าหมาย ๖๐	กลยุทธ์	โครงการ-กิจกรรม (ปีงบประมาณ ๒๕๖๐)	ผู้รับผิดชอบ
					จัดทำคู่มือธรรมนูญ มหาวิทยาลัยแม่โจ้ และ ถ่ายทอดให้ผู้บริหารและ บุคลากรรับรู้ เข้าใจ และ ร่วมกันขับเคลื่อน		
		๑.๒ ผลการประเมิน ผู้บริหารมหาวิทยาลัย	ระดับ	๓.๐	จัดให้มีระบบการประเมินผล การปฏิบัติงานตามบทบาท หน้าที่ของสภามหาวิทยาลัย และผู้บริหาร (อธิการบดี และ หัวหน้าส่วนงาน) ที่ตอบสนอง วิสัยทัศน์ของมหาวิทยาลัย	โครงการประเมินผู้บริหาร มหาวิทยาลัย	ผศ.ทิพย์สุดา รองฯ(รศ.ดร. วีระพล)/ สำนักงานสภา กองการเจ้าหน้าที่
		๑.๓ จำนวนช่อง ทางการสื่อสาร การ รับรู้รับทราบ ข้อมูล ของมหาวิทยาลัย	ช่องทาง	๙	พัฒนาสื่อและช่องทางการ สื่อสารองค์กรที่หลากหลาย มี ประสิทธิภาพ ก่อให้เกิดการ สื่อสารอย่างสร้างสรรค์ สร้าง ภาพลักษณ์ที่ดี ลดความขัดแย้ง ในองค์กร	โครงการพัฒนาช่องทางการ สื่อสารองค์กรอย่างสร้างสรรค์	ผศ.दान ประชาสัมพันธ์/ งาน ประชาสัมพันธ์

แผนปฏิบัติการมหาวิทยาลัยแม่โจ้ ประจำปีงบประมาณ พ.ศ. ๒๕๖๐

สอดคล้องกับยุทธศาสตร์ชาติ ๒๐ ปี: ประเด็นยุทธศาสตร์ที่ ๖ “การปรับสมดุลและพัฒนากระบวนการบริหารจัดการภาครัฐ”

สอดคล้องกับแผนพัฒนาเศรษฐกิจและสังคมแห่งชาติฉบับที่ ๑๒: ประเด็นยุทธศาสตร์ ๖ “การเพิ่มประสิทธิภาพการบริหารจัดการในภาครัฐและธรรมาภิบาลใน
สอดคล้องกับเป้าหมายหลักของแผนที่ ๑: “ความรับผิดชอบ (Accountability)”

ประเด็นยุทธศาสตร์ ๒ การบริหารจัดการมหาวิทยาลัยในกำกับของรัฐ

เจ้าภาพหลัก:(๑) รองอธิการบดี (อ.รชฎ เชื้อวิโรจน์) (๒) ผู้ช่วยอธิการบดีที่รับผิดชอบด้านการขับเคลื่อนมหาวิทยาลัยในกำกับ

หน่วยงานสนับสนุนที่เกี่ยวข้อง: กองการเจ้าหน้าที่ กองคลัง กองกลาง และสำนักงานสภามหาวิทยาลัย และหน่วยงานอื่นๆ ในสำนักงานอธิการบดีที่เกี่ยวข้อง

ภารกิจ	เป้าประสงค์	ตัวชี้วัด	หน่วยนับ	ค่าเป้าหมาย	กลยุทธ์	โครงการ-กิจกรรม (ปีงบประมาณ ๒๕๖๐)	ผู้รับผิดชอบ
๑. ภารกิจพื้นฐาน							
๑.๑ พัฒนางานเดิม							
	<u>เป้าประสงค์ที่ ๒</u> มหาวิทยาลัยมีระบบ บริหารจัดการ การ เป็นมหาวิทยาลัย ในกำกับของรัฐที่มี ประสิทธิภาพ	๒.๑ ความสำเร็จของ การขับเคลื่อนสู่การเป็น มหาวิทยาลัยในกำกับ ของรัฐ	ระดับ	๒	จัดทำข้อบังคับ ระเบียบ ประกาศ ที่เหมาะสมกับการ ขับเคลื่อนความเป็น มหาวิทยาลัยในกำกับอย่างมี ประสิทธิภาพ	โครงการขับเคลื่อน มหาวิทยาลัยแม่โจ้สู่การเป็น มหาวิทยาลัยในกำกับของรัฐ	รองฯ (รชฎ) ผช.ที่รับผิดชอบ ม.ใน กำกับ/ คก.ม.ในกำกับ กองการเจ้าหน้าที่ กองแผนงาน
					ทบทวนภาระงานและโครงสร้าง องค์กร ระบบงาน กระบวนทัศน์ และวิธีการทำงานให้รองรับกับ การเป็นมหาวิทยาลัยในกำกับ ของรัฐ	โครงการทบทวนโครงสร้าง องค์กร และระเบียบข้อบังคับ สู่การเป็นมหาวิทยาลัยใน กำกับอย่างมีประสิทธิภาพ	รองฯ(รชฎ) กองการเจ้าหน้าที่กอง แผนงาน

ภารกิจ	เป้าประสงค์	ตัวชี้วัด	หน่วยนับ	ค่าเป้าหมาย ๖๐	กลยุทธ์	โครงการ-กิจกรรม (ปีงบประมาณ ๒๕๖๐)	ผู้รับผิดชอบ
						โครงการพัฒนาระบบงาน และปรับเปลี่ยนกระบวนการและวิธีทำงานจากระบบราชการมาเป็นมหาวิทยาลัยในกำกับ	รองฯบริหาร รองฯยุทธศาสตร์ ผช.ที่รับผิดชอบ ม.ในกำกับ คค.ม.ในกำกับ กองการเจ้าหน้าที่ กองแผนงาน กองคลัง
		๒.๒ ร้อยละของการรับรู้ข้อมูลและร่วมให้ข้อเสนอแนะของการเป็นมหาวิทยาลัยในกำกับ	ร้อยละ	๕๐	สื่อสารองค์การในการเผยแพร่ข้อมูลข่าวสารที่ถูกต้องรวดเร็วทุกช่องทาง	โครงการประชาสัมพันธ์สร้างความเข้าใจการเป็นมหาวิทยาลัยในกำกับ	รองฯ (รชฎ) ผช.ที่รับผิดชอบ ม.ในกำกับ กองการเจ้าหน้าที่ งานประชาสัมพันธ์
					จัดตั้งศูนย์รับฟังและแก้ไขปัญหาเร่งด่วน ในระยะเริ่มแรกของการปรับเปลี่ยนสู่การเป็นมหาวิทยาลัยในกำกับ	โครงการจัดตั้งศูนย์รับฟังและแก้ปัญหาการเป็นมหาวิทยาลัยในกำกับ	รองฯ (รชฎ) ผช.ที่รับผิดชอบ ม.ในกำกับ กองการเจ้าหน้าที่ งานประชาสัมพันธ์
		๒.๓ ผลการปฏิบัติราชการของมหาวิทยาลัย	ระดับ	๓.๘๕๙๐	ขับเคลื่อนตัวชี้วัดตามคำรับรองการปฏิบัติราชการของมหาวิทยาลัย	โครงการอบรมกฎระเบียบแก่ผู้บริหารและบุคลากร	รองฯ (รชฎ) ผช.ที่รับผิดชอบ ม.ในกำกับ/ กองการเจ้าหน้าที่

แผนปฏิบัติการมหาวิทยาลัยแม่โจ้ ประจำปีงบประมาณ พ.ศ. ๒๕๖๐

สอดคล้องกับยุทธศาสตร์ชาติ ๒๐ ปี: ประเด็นยุทธศาสตร์ที่ ๓ “การพัฒนาและเสริมสร้างศักยภาพคน”

สอดคล้องกับแผนพัฒนาเศรษฐกิจและสังคมแห่งชาติฉบับที่ ๑๒: ประเด็นยุทธศาสตร์ ๑ “การเสริมสร้างและพัฒนาศักยภาพมนุษย์”

สอดคล้องกับเป้าหมายหลักของแผนที่ ๒ : “ความเป็นเลิศด้านวิชาการและการวิจัย (Academic and Research Excellence)”

ประเด็นยุทธศาสตร์ ๓ การผลิตบัณฑิต หลักสูตร และการพัฒนานักศึกษา

เจ้าภาพหลัก: (๑) รองอธิการบดี (ผศ.ดร.นิคม มูลเมือง, รศ.ดร.วิระพล ทองมา, อ.ชัช พรชธรรมกุล) (๒) ผู้ช่วยอธิการบดีที่รับผิดชอบด้านการพัฒนาวิชาการ (๓) ผู้ช่วยอธิการบดีที่ รับผิดชอบด้านการพัฒนานักศึกษาและศิษย์เก่า

หน่วยงานสนับสนุนที่เกี่ยวข้อง: สำนักบริหารและพัฒนาวิชาการ และกลุ่มงานพัฒนานักศึกษา

ภารกิจ	เป้าประสงค์	ตัวชี้วัด	หน่วยนับ	ค่าเป้าหมาย	กลยุทธ์	โครงการ-กิจกรรม (ปีงบประมาณ ๒๕๖๐)	ผู้รับผิดชอบ
๑. ภารกิจพื้นฐาน							
พัฒนางานเดิม							
	เป้าประสงค์ ๓ การพัฒนาหลักสูตรและเสริมสร้างความเข้มแข็งของหลักสูตรรองรับการขับเคลื่อน Thailand ๔.๐	๓.๑ ร้อยละของหลักสูตรที่มีการพัฒนา/ปรับปรุงที่มุ่งเน้นผลลัพธ์การเรียนรู้และดึงดูดให้มีผู้เข้าศึกษาต่อเพิ่มขึ้น	ร้อยละ	๗๐	พัฒนา/ปรับปรุงหลักสูตร ตามเกณฑ์มาตรฐานหลักสูตร ๒๕๕๘ และเกิดผลลัพธ์การเรียนรู้ในแนวทาง OBE	โครงการเพิ่มประสิทธิภาพการเรียนการสอน	รองฯนิคม สำนักบริหาร
						โครงการพัฒนาวิชาการตามแผนพัฒนาวิชาการ	รองฯนิคม สำนักบริหาร

ภารกิจ	เป้าประสงค์	ตัวชี้วัด	หน่วยนับ	ค่าเป้าหมาย ๖๐	กลยุทธ์	โครงการ-กิจกรรม (ปีงบประมาณ ๒๕๖๐)	ผู้รับผิดชอบ
					พัฒนาหลักสูตรที่หลากหลายรองรับ กลุ่มเป้าหมายใหม่ หลักสูตรเกษตรก้าวหน้า ให้สอดคล้องกับยุทธศาสตร์ชาติและ มหาวิทยาลัย		
					พัฒนาหลักสูตรที่มีความยืดหยุ่น มีการบูร ณาการระหว่างศาสตร์ต่างๆ มุ่งเน้นการ ปฏิบัติ และเชื่อมโยงกับเครือข่ายเกษตรกร และผู้ประกอบการเช่น Smart Farming หรือ Organic Farming		
		๓.๒ ร้อยละของผู้สำเร็จ การศึกษาที่ได้งานทำหรือ ประกอบอาชีพอิสระใน สาขาที่เกี่ยวข้องภายใน ๑ ปี	ร้อยละ	๘๐	พัฒนา/ปรับปรุงรายวิชาศึกษาทั่วไปให้ สนับสนุนการคิดเชิงวิพากษ์ (Critical Thinking) สร้างจิตสำนึกความเป็น ผู้ประกอบการ (Entrepreneur Mind) คุณลักษณะของบัณฑิตที่พึงประสงค์ สอดคล้องกับยุทธศาสตร์ชาติ และ ยุทธศาสตร์มหาวิทยาลัย		
					สนับสนุนการใช้เทคโนโลยีในกระบวนการ เรียนการสอนให้สอดคล้องกับการจัด การศึกษาในศตวรรษที่ ๒๑ มุ่งสู่การเรียนรู้ ตลอดชีวิต		

ภารกิจ	เป้าประสงค์	ตัวชี้วัด	หน่วยนับ	ค่าเป้าหมาย ๖๐	กลยุทธ์	โครงการ-กิจกรรม (ปีงบประมาณ ๒๕๖๐)	ผู้รับผิดชอบ
		๓.๓ ร้อยละเฉลี่ยของนักศึกษาที่สอบผ่านเกณฑ์การทดสอบความรู้ความสามารถด้านภาษาต่างประเทศ ก่อนสำเร็จการศึกษา	ร้อยละ	๒๐	พัฒนาทักษะภาษาอังกฤษของนักศึกษาให้ได้ตามมาตรฐาน	โครงการพัฒนาทักษะด้านภาษาต่างประเทศของนักศึกษาให้ได้เกณฑ์มาตรฐานตามที่มหาวิทยาลัยกำหนดในแต่ละระดับการศึกษา	รองฯนิคม สำนักบริหาร
		๓.๔ ผลงานวิชาการในระดับปริญญาโทที่ได้รับการตีพิมพ์ที่เพิ่มขึ้น	ร้อยละ	๓	ส่งเสริมกระบวนการบริหารหลักสูตรให้มีคุณภาพเป็นที่ยอมรับในระดับนานาชาติ	โครงการเสริมสร้างความเข้มแข็งในการพัฒนา ปรับปรุง และบริหารหลักสูตร ให้มีคุณภาพตามมาตรฐานในระดับสากล	รองฯนิคม สำนักบริหาร
		๓.๕ ผลงานของนักศึกษาและผู้สำเร็จการศึกษาในระดับปริญญาเอกที่ได้รับการตีพิมพ์หรือเผยแพร่	ร้อยละ	๔.๒			
		๓.๖ จำนวนนวัตกรรมการเรียนรู้ของคณาจารย์ในรูปแบบของจำนวนผลงานวิชาการที่เพิ่มขึ้น	ชิ้น	๔๐	ส่งเสริมอาจารย์ให้พัฒนานวัตกรรมการเรียนการสอนที่มุ่งเน้นผลลัพธ์การเรียนรู้กับทุกรายวิชา	โครงการพัฒนา/ส่งเสริมอาจารย์ให้มีความรู้ด้านนวัตกรรมจัดการเรียนการสอนและนวัตกรรมการเรียนรู้ในรูปแบบของผลงานวิชาการ	รองฯนิคม สำนักบริหาร

ภารกิจ	เป้าประสงค์	ตัวชี้วัด	หน่วยนับ	ค่าเป้าหมาย ๖๐	กลยุทธ์	โครงการ-กิจกรรม (ปีงบประมาณ ๒๕๖๐)	ผู้รับผิดชอบ
					ส่งเสริมคณาจารย์ให้มีขวัญและกำลังใจและความก้าวหน้าทางวิชาการจากนวัตกรรมการเรียนการสอน		
		๓.๗ จำนวนหน่วยงานที่ได้รับบริการประเมินคุณภาพตามระบบที่สกอ.ให้การรับรอง อยู่ในระดับดีขึ้นไป	หน่วยงาน	๑๔	พัฒนาระบบการประกันคุณภาพภายในภายนอก และการรับรองมาตรฐานวิชาชีพ		
		๓.๘ ผลการประกันคุณภาพการศึกษาของมหาวิทยาลัย	ระดับ	๔.๒			
	เป้าประสงค์ ๔ การพัฒนาการศึกษาให้เป็นพลเมืองของโลก และมีความสามารถ ในการแข่งขันได้	๓.๙ ความสำเร็จในการพัฒนาบัณฑิตให้เป็นบัณฑิตที่พึงประสงค์	ระดับ	๕	ส่งเสริมแนวทางการจัดกิจกรรมนักศึกษาที่มีการบ่มเพาะจิตสำนึกอันดีในความรับผิดชอบ ต่อตนเอง ครอบครัว สังคมและสิ่งแวดล้อม เป็นปัญญาอาสา จิตอาสา แก้ไขปัญหาชุมชน และลงมือปฏิบัติจริง	โครงการ/กิจกรรมพัฒนา นักศึกษาตามแผนพัฒนา กิจกรรมนักศึกษาและศิษย์เก่า	รองฯซซ์/ Cluster นศ./ คณะ

ภารกิจ	เป้าประสงค์	ตัวชี้วัด	หน่วยนับ	ค่าเป้าหมาย ๖๐	กลยุทธ์	โครงการ-กิจกรรม (ปีงบประมาณ ๒๕๖๐)	ผู้รับผิดชอบ
					ส่งเสริมกิจกรรมพัฒนานักศึกษาให้มีการพัฒนาทักษะพื้นฐานที่ใช้ในการประกอบอาชีพ มุ่งให้นักศึกษามีความรู้ ความสามารถทางวิชาการ และมีความเชี่ยวชาญในหลักการพื้นฐานของวิชาชีพ การพัฒนาจิตสำนึกและทักษะในการเรียนรู้ตลอดชีวิตมีสมรรถวิสัยในการแสวงหาความรู้โดย อิสระ		
					ส่งเสริมให้นักศึกษามีการพัฒนาความสามารถในเชิงสหวิทยาการในการคิดวิเคราะห์ สังเคราะห์ และแก้ปัญหาอย่างเป็นระบบ มีความเป็นผู้นำรู้จักบทบาทและหน้าที่ของตนเองในสังคม มีคุณธรรม จริยธรรม ศีลธรรมในการครองชีพ มีจรรยาบรรณในวิชาชีพ มีความตระหนักถึงผลที่เกิดขึ้นจากการเปลี่ยนแปลงของสังคมโลก เพื่อการดำรงชีวิตที่ดี มีความสุข		

ภารกิจ	เป้าประสงค์	ตัวชี้วัด	หน่วยนับ	ค่าเป้าหมาย ๖๐	กลยุทธ์	โครงการ-กิจกรรม (ปีงบประมาณ ๒๕๖๐)	ผู้รับผิดชอบ
					ส่งเสริมและสนับสนุนกิจกรรมพัฒนา นักเรียนนอกห้องเรียน ตามแผนพัฒนา นักศึกษาและศิษย์เก่าสัมพันธ์ ให้ครบทั้ง ๕ ด้าน ครบทุกชั้นปี ในระดับปริญญาตรี ทั้ง ภายในและภายนอก โดยให้นักศึกษามีส่วน ร่วมในกระบวนการต่างๆ ที่มุ่งสู่วิสัยทัศน์และ ยุทธศาสตร์มหาวิทยาลัย		
		๓.๑๐ ค่าคะแนนเฉลี่ย ความสำเร็จของแผนพัฒนา นักศึกษาและศิษย์เก่าสัมพันธ์	ระดับ	๔.๕	ส่งเสริมและพัฒนากระบวนการจัดการ กิจการนักศึกษาโดยยึดมั่นหลักธรรมาภิบาล เพื่อสนับสนุนการ พัฒนานักศึกษาให้เกิด ประสิทธิภาพ และนำไปสู่การพัฒนา คุณลักษณะของบัณฑิตที่พึงประสงค์ รวมถึง การสร้างระบบความสัมพันธ์กับศิษย์เก่าอย่าง เข้มแข็งและยั่งยืน สร้างเครือข่ายทั้งภาครัฐ และเอกชน		
๒.ภารกิจยุทธศาสตร์							

ภารกิจ	เป้าประสงค์	ตัวชี้วัด	หน่วยนับ	ค่าเป้าหมาย ๖๐	กลยุทธ์	โครงการ-กิจกรรม (ปีงบประมาณ ๒๕๖๐)	ผู้รับผิดชอบ
		๓.๑๑ ร้อยละโครงการ/ กิจกรรมพัฒนานักศึกษา/ ศิษย์เก่าที่สอดคล้องกับการ ขับเคลื่อนยุทธศาสตร์การ พัฒนามหาวิทยาลัยระยะ ๑๕ ปี	ร้อยละ	๕๐	ผลักดันให้นักศึกษามีส่วนร่วมในการ ขับเคลื่อน Roadmap การพัฒนามหาวิทยาลัย (Organic – Green – Eco)	โครงการจิตอาสาพัฒนาชุมชน เช่น แบ่งบ้านสร้างเมือง	

แผนปฏิบัติการราชการมหาวิทยาลัยแม่โจ้ ประจำปีงบประมาณ พ.ศ. ๒๕๖๐

สอดคล้องกับยุทธศาสตร์ชาติ ๒๐ ปี: ประเด็นยุทธศาสตร์ที่ ๒ “การสร้างความสามารถในการแข่งขัน”

สอดคล้องกับแผนพัฒนาเศรษฐกิจและสังคมแห่งชาติฉบับที่ ๑๒: ประเด็นยุทธศาสตร์ ๔ “วิทยาศาสตร์ เทคโนโลยี วิจัย และนวัตกรรม”

สอดคล้องกับเป้าหมายหลักของแผนที่ ๒: “ความเป็นเลิศด้านวิชาการและการวิจัย (Academic and Research Excellence)”

สอดคล้องกับนโยบายและยุทธศาสตร์การวิจัยของชาติฉบับที่ ๙ (พ.ศ.๒๕๖๐-๒๕๖๔)

ประเด็นยุทธศาสตร์ ๔ การวิจัยเพื่อสังคม

เจ้าภาพหลัก: (๑) รองอธิการบดีฝ่ายวิจัยและเครือข่าย (๒) ผู้อำนวยการสำนักวิจัยและส่งเสริมวิชาการการเกษตร

หน่วยงานสนับสนุนที่เกี่ยวข้อง: สำนักวิจัยและส่งเสริมวิชาการการเกษตร

ภารกิจ	เป้าประสงค์	ตัวชี้วัด	หน่วยนับ	ค่าเป้าหมาย	กลยุทธ์	โครงการ-กิจกรรม (ปีงบประมาณ ๒๕๖๐)	ผู้รับผิดชอบ
				๖๐			
๑. ภารกิจพื้นฐาน							
๑.๑ พัฒนางานเดิม							
	เป้าประสงค์ที่ ๕ มหาวิทยาลัยมีผลงานวิจัยมุ่งเน้นภาคการเกษตร ที่ตอบโจทย์ประเทศไทย Thailand ๔.๐ และชุมชน	๕.๑ จำนวนชุดโครงการวิจัยที่สอดคล้องกับยุทธศาสตร์การพัฒนาประเทศ ภูมิภาค และมหาวิทยาลัย	ชุดโครงการ	๕	กำหนดยุทธศาสตร์และสนับสนุนงานวิจัยที่ตอบโจทย์การพัฒนาและแก้ปัญหาพื้นที่	โครงการวิจัยพื้นฐาน	รองฯพาวิณ/สน.วิจัยฯ
						โครงการวิจัยเพื่อตอบสนองการแก้ไขปัญหาสำคัญของประเทศ	รองฯพาวิณ/สน.วิจัยฯ

ภารกิจ	เป้าประสงค์	ตัวชี้วัด	หน่วยนับ	ค่าเป้าหมาย	กลยุทธ์	โครงการ-กิจกรรม (ปีงบประมาณ ๒๕๖๐)	ผู้รับผิดชอบ
				๖๐			
						โครงการวิจัยและพัฒนา	รองฯพาวิณ/สน.วิจัยฯ
						โครงการวิจัยเพื่อดำเนินการตามนโยบายของรัฐ	รองฯพาวิณ/สน.วิจัยฯ
						โครงการพัฒนาการวิจัยตามแผนพัฒนาการวิจัย	รองฯพาวิณ/สน.วิจัยฯ
						โครงการเสวนาวิจัย	รองฯพาวิณ/สน.วิจัยฯ
						โครงการจัดนิทรรศการผลงานวิจัย	รองฯพาวิณ/สน.วิจัยฯ
						โครงการพัฒนาวารสารวิจัยฯ	รองฯพาวิณ/สน.วิจัยฯ
						โครงการตรวจประเมินร่างรายงานวิจัยฉบับสมบูรณ์	รองฯพาวิณ/สน.วิจัยฯ
						โครงการจัดทำระบบฐานข้อมูลงานวิจัย	รองฯพาวิณ/สน.วิจัยฯ
		๔.๒ ร้อยละของผลงานวิจัย สู่การใช้ประโยชน์	ร้อยละ	๑๐	ผลักดันคุณภาพผลงานวิจัย และการนำไปใช้ประโยชน์	โครงการวิจัยประยุกต์	รองฯพาวิณ/สน.วิจัยฯ
						โครงการ Thailand Research Expo.๒๐๑๓/	รองฯพาวิณ/สน.วิจัยฯ

ภารกิจ	เป้าประสงค์	ตัวชี้วัด	หน่วยนับ	ค่าเป้าหมาย	กลยุทธ์	โครงการ-กิจกรรม (ปีงบประมาณ ๒๕๖๐)	ผู้รับผิดชอบ
				๖๐			
						โครงการสนับสนุนการตีพิมพ์ ผลงานวิจัยในต่างประเทศ	รองฯพาวิน/สน.วิจัยฯ
		๔.๓ จำนวนผลงานวิจัยที่ ได้รับรางวัล	ผลงาน	๑๕	ส่งเสริมและสนับสนุนให้ นักวิจัยที่มีผลงานวิจัยที่โดดเด่น และมีคุณภาพส่งผลงาน เข้าร่วมประกวดเพื่อรับรางวัล ในระดับต่างๆ	โครงการส่งผลงานวิจัยเข้า ร่วมประกวดในระดับนานาชาติ	รองฯพาวิน/สน.วิจัยฯ
		๔.๔ จำนวนผลงานวิจัยหรือ งานสร้างสรรค์ที่เสนอขอรับ การจดทะเบียนสิทธิบัตร หรืออนุสิทธิบัตร	ชิ้นงาน	๖	สนับสนุนผลงานวิจัยเพื่อ เสนอขอรับการจดทะเบียน สิทธิบัตรหรืออนุสิทธิบัตร	โครงการผลักดันผลงานวิจัย ของมหาวิทยาลัยเพื่อเสนอ ขอรับการจดทะเบียน สิทธิบัตรหรืออนุสิทธิบัตร	รองฯพาวิน/UBI
		๔.๕ ร้อยละของอาจารย์ และนักวิจัยประจำที่มี ผลงานวิจัยต่อจำนวน อาจารย์และนักวิจัยประจำ ทั้งหมด	ร้อยละ	๓๕	พัฒนาสมรรถนะนักวิจัยและ บุคลากรด้านการวิจัยครบ วงจร	โครงการสนับสนุนทุนนักวิจัย รุ่นใหม่	รองฯพาวิน/สน.วิจัยฯ
						โครงการพัฒนานักวิจัย	รองฯพาวิน/สน.วิจัยฯ

ภารกิจ	เป้าประสงค์	ตัวชี้วัด	หน่วยนับ	ค่าเป้าหมาย	กลยุทธ์	โครงการ-กิจกรรม (ปีงบประมาณ ๒๕๖๐)	ผู้รับผิดชอบ		
				๖๐					
		๔.๖ ร้อยละของงบประมาณวิจัยที่เพิ่มขึ้น	ร้อยละ	๕	พัฒนาโจทย์วิจัยให้สอดคล้องกับยุทธศาสตร์การพัฒนาประเทศ	โครงการสนับสนุนทุนวิจัย (Matching Fund)	รองฯพาวิน/สน.วิจัยฯ		
						โครงการนักวิจัยพบแหล่งทุน	รองฯพาวิน/สน.วิจัยฯ		
						โครงการสนับสนุนทุนวิจัยสถาบัน	รองฯพาวิน/สน.วิจัยฯ		
		๔.๗ จำนวนงบประมาณวิจัยต่ออาจารย์ - ด้านวิทยาศาสตร์และเทคโนโลยี	บาท	๑๐๐,๐๐๐	๕๐,๐๐๐	๔๐,๐๐๐	ทบทุนโครงสร้างองค์กรและพัฒนาระบบบริหารงานวิจัย	โครงการประเมินระบบการบริหารงานวิจัย	รองฯพาวิน/สน.วิจัยฯ
								โครงการสำรวจความพึงพอใจต่อปัจจัยสนับสนุน	รองฯพาวิน/สน.วิจัยฯ
		๔.๘ ความพึงพอใจของหัวหน้าโครงการต่อระบบการบริหารงานวิจัย	ร้อยละ	๘๐			ส่งเสริมและสนับสนุนการสร้างศูนย์ความเป็นเลิศ	โครงการสนับสนุนการจัดตั้ง Research Unit & Excellence Center	รองฯพาวิน/สน.วิจัยฯ
								กิจกรรมจัดการความรู้เพื่อบริหารจัดการงานวิจัย	รองฯพาวิน/สน.วิจัยฯ
		๔.๙ จำนวนวิทยุศูนย์ความเป็นเลิศ	ศูนย์	๑					

แผนปฏิบัติการมหาวิทยาลัยแม่โจ้ ประจำปีงบประมาณ พ.ศ. ๒๕๖๐

สอดคล้องกับยุทธศาสตร์ชาติ ๒๐ ปี: ประเด็นยุทธศาสตร์ที่ ๒ “การสร้างความสามารถในการแข่งขัน”

สอดคล้องกับแผนพัฒนาเศรษฐกิจและสังคมแห่งชาติฉบับที่ ๑๒: ประเด็นยุทธศาสตร์ ๓ “การสร้างความเข้มแข็งทางเศรษฐกิจและแข่งขันได้อย่างยั่งยืน”

สอดคล้องกับเป้าหมายหลักของแผนที่ ๓ : “การบริการชุมชนและการสร้างเครือข่ายความร่วมมือ (Social Engagement and Partnership)”

ประเด็นยุทธศาสตร์ ๕ การบริการวิชาการเพื่อพัฒนาชุมชน สังคม

เจ้าภาพหลัก: (๑) รองอธิการบดีฝ่ายบริการวิชาการ (๒) ผู้ช่วยอธิการบดีที่รับผิดชอบด้านการบริการวิชาการสู่ชุมชน (๓) ผู้อำนวยการสำนักวิจัยและส่งเสริมวิชาการการเกษตร

หน่วยงานสนับสนุนที่เกี่ยวข้อง: สำนักวิจัยและส่งเสริมวิชาการการเกษตร

ภารกิจ	เป้าประสงค์	ตัวชี้วัด	หน่วยนับ	ค่าเป้าหมาย ๖๐	กลยุทธ์	โครงการ-กิจกรรม (ปีงบประมาณ ๒๕๖๐)	ผู้รับผิดชอบ
๑. ภารกิจพื้นฐาน							
๑.๑ พัฒนางานเดิม							
ภารกิจพื้นฐาน	เป้าประสงค์ ๖ มหาวิทยาลัยมีระบบ การบริหารจัดการงาน บริการวิชาการที่ดีมี ประสิทธิภาพ	๕.๑ งบประมาณบริการ วิชาการจากงบประมาณ แผ่นดินและแหล่งทุนภายนอกที่ เพิ่มขึ้น			กำหนดยุทธศาสตร์การบริการ วิชาการที่ตอบสนองการพัฒนา ประเทศ แก้ปัญหาพื้นที่ และสร้าง รายได้	โครงการพัฒนาอุตสาหกรรม อาหารอินทรีย์ จังหวัดเชียงใหม่	รองฯ ศิริพร/สน.วิจัยฯ
		- ภายใน	ร้อยละ	๕		โครงการบริการวิชาการ	รองฯ ศิริพร/สน.วิจัยฯ
		- ภายนอก	ร้อยละ	๑๐			
					ส่งเสริมและสนับสนุนการ ให้บริการวิชาการที่ตอบโจทย์การ พัฒนาประเทศไทย และแก้ปัญหา พื้นที่	โครงการยกระดับการผลิต กำลังคนเพื่อรองรับด้านการ ท่องเที่ยว เกษตรกรรมและการ แปรรูปอาหาร	คณะพัฒนาการ ท่องเที่ยว

ภารกิจ	เป้าประสงค์	ตัวชี้วัด	หน่วยนับ	ค่าเป้าหมาย ๖๐	กลยุทธ์	โครงการ-กิจกรรม (ปีงบประมาณ ๒๕๖๐)	ผู้รับผิดชอบ
						โครงการต้นแบบชุมชนเชิงนิเวศ ที่มีการพัฒนาอย่างยั่งยืน (โครงการ “แม่โจ้-แจ่ม”)	วิทยาลัยบริหาร ศาสตร์ คณะประมงฯ
						โครงการการพัฒนาเศรษฐกิจ ฐานรากและชุมชนเข้มแข็ง	แม่โจ้-ชุมพร
						โครงการศูนย์ต้นแบบการเรียนรู้ อาคารที่ใช้พลังงานสุทธิเป็นศูนย์ (Net Zero Energy Building)	วิทยาลัยพลังงาน ทดแทน/กองอาคาร และสถานที่
						โครงการพัฒนาความรู้เพื่อ แก้ปัญหาและเสริมสร้าง ศักยภาพชุมชน	คณะวิศวกรรมฯ
		๕.๒ ระดับความสำเร็จในการ จัดตั้งหน่วยงานบริการวิชาการ	ระดับ	๒	จัดตั้งหน่วยงานสนับสนุนการ ให้บริการวิชาการแบบครบวงจร (One stop service) เพื่อพัฒนา ระบบบริหารงานบริการวิชาการ ทั้งรูปแบบให้เปล่าและการหารายได้	โครงการจัดตั้งหน่วยงานบริการ วิชาการครบวงจร และทบทวน ระบบ ระเบียบการให้บริการ วิชาการอย่างมีประสิทธิภาพ	รองฯ ศิริพร สำนักวิจัยฯ
						โครงการบูรณาการองค์ความรู้ เพื่อพัฒนาชุมชนเพื่อพัฒนา MJU Brand	รองฯ ศิริพร สำนักวิจัยฯ

ภารกิจ	เป้าประสงค์	ตัวชี้วัด	หน่วยนับ	ค่าเป้าหมาย ๖๐	กลยุทธ์	โครงการ-กิจกรรม (ปีงบประมาณ ๒๕๖๐)	ผู้รับผิดชอบ
		๕.๓ ความพึงพอใจของหัวหน้า โครงการต่อระบบการบริหาร จัดการการบริการวิชาการ	ร้อยละ	๘๐	พัฒนาต้นแบบงานบริการวิชาการ/ ฐานเรียนรู้ด้านการเกษตรที่เน้น การถ่ายทอดเทคโนโลยีเกิดการ เรียนรู้และสร้างความเข้มแข็งให้ ชุมชน	โครงการพัฒนาฐานเรียนรู้เชิง เกษตรส่งเสริมการเรียนรู้ตลอด ชีวิต	คณะพัฒนาการ ท่องเที่ยว
						โครงการนำร่องการพัฒนา บัณฑิตวิจัยนักปฏิบัติเพื่อ อุตสาหกรรม และธุรกิจ อุตสาหกรรมการให้บริการเชิง เกษตร	บัณฑิตวิทยาลัย
						โครงการพัฒนาทักษะ ภาษาอังกฤษให้กับบุคลากร ครู นักศึกษา นักเรียน และผู้นำชุมชน ตามเกณฑ์	รองฯนิคม, คณะศิลป ศาสตร์
						บริหารจัดการสภาพภูมิทัศน์เพื่อ เป็นต้นแบบของสถานศึกษาและ ชุมชนตามศักยภาพและบริบท	คณะสถาปัตยกรรมศาสตร์
						โครงการจัดการโรงขยะขนาด ใหญ่เพื่อสนับสนุนการผลิต อาหารระบบอินทรีย์	ศูนย์วิจัยและพัฒนา ไส้เดือนดิน

ภารกิจ	เป้าประสงค์	ตัวชี้วัด	หน่วยนับ	ค่าเป้าหมาย ๖๐	กลยุทธ์	โครงการ-กิจกรรม (ปีงบประมาณ ๒๕๖๐)	ผู้รับผิดชอบ
	เป้าประสงค์ ๓/ มหาวิทยาลัยเป็นที่พึ่ง ของประชาชน และมี ส่วนร่วมในการยกระดับ การพัฒนาความเข้มแข็ง ของชุมชน	๕.๔ ระดับความสำเร็จของ การพัฒนาชุมชนเป้าหมาย	ระดับ	๔	จัดสรรงบประมาณที่เป็น seed money ในการพัฒนาระบบการ บริหาร จัดการงานบริการวิชาการ แบบมืออาชีพ		
		๕.๕ ร้อยละความพึงพอใจ ของชุมชนต่อการให้บริการ วิชาการของมหาวิทยาลัย	ร้อยละ	๘๐	กำหนดพื้นที่การทำงานเฉพาะใน แต่ละปี เพื่อให้มีการวัดและ ประเมิน ผลกระทบของงานบริการ วิชาการ		
					สร้างเครือข่ายการให้บริการ วิชาการกับหน่วยงานภายนอกทั้ง ระดับชุมชน ระดับประเทศ ระดับ ภูมิภาค และระดับโลก	โครงการพระราชดำริ/อนุรักษ์ พันธุกรรมพืช	ผช.ทิพย์สุดา
					สนับสนุนการดำเนินงานโครงการ ในพระราชดำริ		
			สนับสนุนและพัฒนาศักยภาพของ บุคลากรเพื่อคัดค้านวัตกรรมเพื่อ เป็นต้นแบบและเป็นผลงานทาง วิชาการ				

ภารกิจ	เป้าประสงค์	ตัวชี้วัด	หน่วยนับ	ค่าเป้าหมาย ๖๐	กลยุทธ์	โครงการ-กิจกรรม (ปีงบประมาณ ๒๕๖๐)	ผู้รับผิดชอบ
					ปรับปรุงระเบียบ ประกาศ งานบริการวิชาการ ให้เกิดความคล่องตัวและมีประสิทธิภาพ สอดคล้องกับการเป็นมหาวิทยาลัยในกำกับ		
					จัดทำฐานข้อมูลบริการวิชาการ เพื่อการบริหารและการประชาสัมพันธ์	โครงการพัฒนาฐานข้อมูลบริการวิชาการ และช่องทางเผยแพร่ผลงานที่หลากหลาย	สำนักวิจัยฯ

แผนปฏิบัติการมหาวิทยาลัยแม่โจ้ ประจำปีงบประมาณ พ.ศ. ๒๕๖๐

สอดคล้องกับยุทธศาสตร์ชาติ ๒๐ ปี: ประเด็นยุทธศาสตร์ที่ ๕ “การสร้างการเติบโตบนคุณภาพชีวิตที่เป็นมิตรต่อสิ่งแวดล้อม”

สอดคล้องกับแผนพัฒนาเศรษฐกิจและสังคมแห่งชาติฉบับที่ ๑๒: ประเด็นยุทธศาสตร์ ๔ “การเติบโตที่เป็นมิตรกับสิ่งแวดล้อมเพื่อพัฒนาอย่างยั่งยืน”

สอดคล้องกับเป้าหมายหลักของแผนที่ ๓: “การบริการชุมชนและการสร้างเครือข่ายความร่วมมือ (Social Engagement and Partnership)”

ประเด็นยุทธศาสตร์ ๖ การทำนุบำรุงศิลปวัฒนธรรม

เจ้าภาพหลัก: (๑) รองอธิการบดี (อ.ซัช พรชธรรมกุล) (๒) ผู้ช่วยอธิการบดีที่รับผิดชอบด้านศิลปวัฒนธรรม

หน่วยงานสนับสนุนที่เกี่ยวข้อง: ศูนย์ศิลปวัฒนธรรม

ภารกิจ	เป้าประสงค์	ตัวชี้วัด	หน่วยนับ	ค่าเป้าหมาย ๖๐	กลยุทธ์	โครงการ-กิจกรรม (ปีงบประมาณ ๒๕๖๐)	ผู้รับผิดชอบ
๑. ภารกิจพื้นฐาน							
๑.๑ พัฒนางานเดิม							
	เป้าประสงค์ ๔ การดำรงไว้ซึ่ง ศิลปวัฒนธรรม และภูมิปัญญา ท้องถิ่น	๖.๑ ความสำเร็จของ แผนทำนุบำรุง ศิลปวัฒนธรรม	ระดับ	๕	จัดทำและขับเคลื่อนแผน ยุทธศาสตร์การทำนุบำรุง ศิลปวัฒนธรรมและภูมิ ปัญญาท้องถิ่นมหาวิทยาลัย แม่โจ้	โครงการทำนุบำรุง ศิลปวัฒนธรรมและสืบสาน ภูมิปัญญาพื้นบ้าน	รองฯซัช ศูนย์ ศิลปวัฒนธรรม
					ส่งเสริมและสนับสนุนให้ บุคลากรและนักศึกษา จิตสำนึก และมีส่วนร่วมใน กิจกรรมด้านศิลปวัฒนธรรม และภูมิปัญญาท้องถิ่น	โครงการส่งเสริมคุณธรรม จริยธรรมและพัฒนาศาสนา	รองฯซัช ศูนย์ ศิลปวัฒนธรรม

ภารกิจ	เป้าประสงค์	ตัวชี้วัด	หน่วยนับ	ค่าเป้าหมาย ๖๐	กลยุทธ์	โครงการ-กิจกรรม (ปีงบประมาณ ๒๕๖๐)	ผู้รับผิดชอบ
					รวบรวมและเผยแพร่ผลงาน ด้านศิลปวัฒนธรรมและภูมิ ปัญญาท้องถิ่นที่หลากหลาย รูปแบบและหลายภาษา		
					พัฒนาระบบบริหารจัดการ ด้านศิลปวัฒนธรรมที่มี ประสิทธิภาพ		
					พัฒนาศูนย์เรียนรู้วัฒนธรรม เกษตรล้านนาและศูนย์ เรียนรู้วิถีเกษตรวิถีแม่ใจ	โครงการพัฒนาศูนย์ วัฒนธรรมอัตลักษณ์วิถี เกษตร วิถีแม่ใจ	รองฯ ชัช ศูนย์ ศิลปวัฒนธรรม

แผนปฏิบัติการมหาวิทยาลัยแม่โจ้ ประจำปีงบประมาณ พ.ศ. ๒๕๖๐

สอดคล้องกับยุทธศาสตร์ชาติ ๒๐ ปี: ประเด็นยุทธศาสตร์ที่ ๒ “การสร้างความสามารถในการแข่งขัน” และประเด็นยุทธศาสตร์ที่ ๓ “การพัฒนาและเสริมสร้างศักยภาพคน”

สอดคล้องกับแผนพัฒนาเศรษฐกิจและสังคมแห่งชาติฉบับที่ ๑๒: ประเด็นยุทธศาสตร์ ๑ “การเสริมสร้างและพัฒนาศักยภาพทุนมนุษย์”

ประเด็นยุทธศาสตร์ที่ ๑๐ “การต่างประเทศ ประเทศเพื่อนบ้าน และภูมิภาค”

สอดคล้องกับเป้าหมายหลักของแผนที่ ๓: “การบริการชุมชนและการสร้างเครือข่ายความร่วมมือ (Social Engagement and Partnership)”

ประเด็นยุทธศาสตร์ ๗ ความเป็นนานาชาติ

เจ้าภาพหลัก: (๑) รองอธิการบดี (รศ.ดร.วีระพล ทองมา)

หน่วยงานสนับสนุนที่เกี่ยวข้อง: กองวิเทศสัมพันธ์ ศูนย์ภาษา และบัณฑิตวิทยาลัย

ภารกิจ	เป้าประสงค์	ตัวชี้วัด	หน่วยนับ	ค่าเป้าหมาย ๖๐	กลยุทธ์	โครงการ-กิจกรรม (ปีงบประมาณ ๒๕๖๐)	ผู้รับผิดชอบ
๑. ภารกิจพื้นฐาน							
๑.๑ พัฒนางานเดิม							
	<u>เป้าประสงค์ ๙</u> มีโครงสร้างพื้นฐาน สิ่งอำนวยความสะดวก สะดวก และ สิ่งแวดล้อมที่ดี เหมาะสม และ ปลอดภัยแก่ นักศึกษาต่างชาติ	๙.๑ ร้อยละความพึง พอใจของนักศึกษา ต่างชาติต่อการจัดการ โครงสร้างพื้นฐาน สิ่ง อำนวยความสะดวก และ สิ่งแวดล้อม	ร้อยละ	๘๐	การพัฒนาโครงสร้างพื้นฐาน สิ่งอำนวยความสะดวก และ สิ่งแวดล้อมให้รองรับความ เป็นนานาชาติ	โครงการเตรียมความ พร้อมการปรับปรุงกลุ่ม อาคารนานาชาติ (International Complex)	รองฯกายภาพ, รองฯต่างประเทศ, รองฯวิชาการ, กองอาคารและ สถานที่

ภารกิจ	เป้าประสงค์	ตัวชี้วัด	หน่วยนับ	ค่าเป้าหมาย ๖๐	กลยุทธ์	โครงการ-กิจกรรม (ปีงบประมาณ ๒๕๖๐)	ผู้รับผิดชอบ
						โครงการปรับปรุงห้องพัก สำหรับชาวต่างชาติ และ หอพักนักศึกษาต่างชาติ	รองฯกายภาพ, รองฯกิจการ นักศึกษา, รองฯ ต่างประเทศ, กอง อาคารและสถานที่ , กองกิจการ นักศึกษา
	เป้าประสงค์ ๑๐ มหาวิทยาลัยมี เครือข่ายและมีพันธ กิจที่ได้รับการยอมรับ ในระดับนานาชาติ	๗.๒ ระดับความสำเร็จใน การจัดตั้งวิทยาลัย นานาชาติ	ระดับ	๓	จัดตั้งวิทยาลัยนานาชาติเป็น หน่วยงานขับเคลื่อนยกระดับ การพัฒนาพันธกิจสู่ความเป็น นานาชาติ	โครงการจัดตั้งวิทยาลัย นานาชาติ -กิจกรรมการศึกษาดูงาน -กิจกรรมการประชุม คณะกรรมการ	รองฯวิระพล รองฯ นิคม
		๗.๓ จำนวนความร่วมมือ กับสถาบันการศึกษาใน ต่างประเทศที่เข้มแข็งมาก ขึ้น และมีกิจกรรมร่วมกัน มากขึ้น	ความร่วมมือ	๘	พัฒนาหลักสูตรนานาชาติทั้ง ระยะสั้น กลาง ยาว จากองค์ ความรู้ที่โดดเด่นของ มหาวิทยาลัย	โครงการพิเศษกับ มหาวิทยาลัยใน ต่างประเทศ (Dual Degree)	บัณฑิตวิทยาลัย, สำนักบริหารและ พัฒนาวิชาการ, คณะ

ภารกิจ	เป้าประสงค์	ตัวชี้วัด	หน่วยนับ	ค่าเป้าหมาย ๖๐	กลยุทธ์	โครงการ-กิจกรรม (ปีงบประมาณ ๒๕๖๐)	ผู้รับผิดชอบ
						โครงการพัฒนาหลักสูตรนานาชาติระดับบัณฑิตศึกษา(Flagship Program)	บัณฑิตวิทยาลัย
					สนับสนุนให้หลักสูตรที่มีศักยภาพเร่งพัฒนาความร่วมมือกับประเทศในกลุ่มอาเซียน	โครงการพัฒนาหลักสูตรนานาชาติ (International Program /Interdisciplinary Program)	บัณฑิตวิทยาลัย, คณะ
		๓.๔ จำนวน Visiting Professor <u>ที่ไป</u> มากกว่า ๓ เดือน	คน	๔	สนับสนุนให้คณะวิทยาลัຍยกระดับการทำงานตามพันธกิจให้ได้มาตรฐานในระดับนานาชาติ	โครงการการพัฒนาประสบการณ์ต่างประเทศของคณาจารย์(Visiting Professor)	รองอธิการ, รองฯต่างประเทศ, กองวิเทศสัมพันธ์ ทุกคณะ
						โครงการยกระดับคุณภาพการศึกษาเข้าสู่มาตรฐานอาเซียน	รองฯนิคม,สนง.คุณภาพ

ภารกิจ	เป้าประสงค์	ตัวชี้วัด	หน่วยนับ	ค่าเป้าหมาย ๖๐	กลยุทธ์	โครงการ-กิจกรรม (ปีงบประมาณ ๒๕๖๐)	ผู้รับผิดชอบ
		๓.๕ จำนวน Visiting Professor <u>ที่</u> มา มากกว่า ๓ เดือน	คน	๓	การเพิ่มจำนวนอาจารย์ผู้เชี่ยวชาญ นักวิจัยจากต่างประเทศ(Visiting Professor)ได้รับเชิญมาสอนหรือวิจัยในสถาบัน (QS)	โครงการ Visiting Professor มาร่วมมือทำงานในด้านวิชาการ และจัดกิจกรรม ณ มหาวิทยาลัยแม่โจ้	กองวิเทศสัมพันธ์
		๓.๖ จำนวนนักศึกษาแลกเปลี่ยนที่มีการแลกเปลี่ยนมากกว่า ๑ เดือน	คน	๔๐	การเพิ่มจำนวนนักศึกษาแลกเปลี่ยนมาจากต่างประเทศ (QS)	โครงการเสริมสร้างประสบการณ์แก่นักศึกษาแลกเปลี่ยนจากต่างประเทศที่มาจาก การจัดสรรโควตาเพื่อกำหนดจำนวนนักศึกษาจากต่างประเทศตลอดทั้งปี	กองวิเทศสัมพันธ์
						โครงการเตรียมความพร้อมและประชาสัมพันธ์ การเข้าร่วมโครงการแลกเปลี่ยนนักศึกษายังต่างประเทศแก่นักศึกษา มหาวิทยาลัยแม่โจ้	กองวิเทศสัมพันธ์ ศูนย์ภาษา และ คณะ

ภารกิจ	เป้าประสงค์	ตัวชี้วัด	หน่วยนับ	ค่าเป้าหมาย ๖๐	กลยุทธ์	โครงการ-กิจกรรม (ปีงบประมาณ ๒๕๖๐)	ผู้รับผิดชอบ
					พัฒนาศักยภาพบุคลากร และ นักศึกษาเพื่อก้าวไปสู่ความ เป็นนานาชาติ	โครงการทดสอบวัดระดับ สมรรถภาพทั่วไปทาง ภาษาอังกฤษของนักศึกษา เข้าใหม่ ปีการศึกษา ๒๕๖๐	ศูนย์ภาษา
						โครงการทดสอบวัดระดับ สมรรถภาพทั่วไปทาง ภาษาอังกฤษของ นักศึกษาชั้นปีที่ ๓ หลักสูตร ๔ ปี	ศูนย์ภาษา
						โครงการทดสอบวัดระดับ สมรรถภาพทั่วไปทาง ภาษาอังกฤษของ บุคลากรสายวิชาการและ สายสนับสนุนวิชาการ	ศูนย์ภาษา

ภารกิจ	เป้าประสงค์	ตัวชี้วัด	หน่วยนับ	ค่าเป้าหมาย ๖๐	กลยุทธ์	โครงการ-กิจกรรม (ปีงบประมาณ ๒๕๖๐)	ผู้รับผิดชอบ
						โครงการฝึกอบรม ภาษาอังกฤษนอก หลักสูตรตามระดับ ความสามารถของนักศึกษา	ศูนย์ภาษา
		๓.๓ จำนวนนักศึกษา แลกเปลี่ยน และนักศึกษา ที่ไปสหกิจศึกษาใน ต่างประเทศ	คน	๙๐	เพิ่มจำนวนนักศึกษา แลกเปลี่ยน และนักศึกษาที่ ไปสหกิจศึกษาในต่างประเทศ ให้มากขึ้น ในอัตราที่เหมาะสม และควบคุมได้	โครงการแลกเปลี่ยน นักศึกษาและพัฒนา ศักยภาพของนักศึกษา เพื่อการเรียนรู้ระหว่าง ประเทศ ร่วมกับนักศึกษา มหาวิทยาลัยในประเทศ อาเซียน	รองฯวีระพล รองฯ นิคม ทุกคณะ,งานสห กิจศึกษา, กอง วิเทศสัมพันธ์
						โครงการงานวันนักศึกษา นานาชาติ International Student Day	กองวิเทศสัมพันธ์

ภารกิจ	เป้าประสงค์	ตัวชี้วัด	หน่วยนับ	ค่าเป้าหมาย ๖๐	กลยุทธ์	โครงการ-กิจกรรม (ปีงบประมาณ ๒๕๖๐)	ผู้รับผิดชอบ
						โครงการกีฬาสามัคคีสัมพันธ์ นักเรียนนานาชาติ ระหว่างสถาบันการศึกษา ในจังหวัดเชียงใหม่	กองวิเทศสัมพันธ์
						โครงการแลกเปลี่ยน นักศึกษาและพัฒนา ศักยภาพของนักศึกษา เพื่อการเรียนรู้ระหว่าง ประเทศ ร่วมกับนักศึกษา มหาวิทยาลัยในประเทศ อาเซียน	รองฯ วีระพล, รองฯ ชัช, ทุกคณะ, กองแนะแนวฯ
					กำหนดมาตรฐานสมรรถนะ ด้านการใช้ภาษาอังกฤษของ นักศึกษาและบุคลากร และ พัฒนาให้เกิดผลสำเร็จ	โครงการพัฒนาทักษะ ภาษาต่างประเทศแก่ นักศึกษาและบุคลากร อย่างน้อย ๑ ภาษา	ศูนย์ภาษา

ภารกิจ	เป้าประสงค์	ตัวชี้วัด	หน่วยนับ	ค่าเป้าหมาย ๖๐	กลยุทธ์	โครงการ-กิจกรรม (ปีงบประมาณ ๒๕๖๐)	ผู้รับผิดชอบ
					จัดประชุม สัมมนาทางวิชาการ เพื่อเสริมสร้างความร่วมมือทางด้านวิชาการ วิจัย แลกเปลี่ยนประสบการณ์ องค์ความรู้ และเผยแพร่ ผลงานวิจัย และจัดกิจกรรม ใหญ่ที่มีผลต่อภาพลักษณ์ มหาวิทยาลัยในระดับ นานาชาติ ด้านที่เกี่ยวข้องกับ นโยบายมหาวิทยาลัยและ ทิศทางโลก	โครงการประชุม สัมมนา ทางวิชาการนานาชาติ ด้านเกษตรอินทรีย์	รองฯนิคม, รองฯพาวิจ, รองฯ วีระพล บัณฑิต วิทยาลัย, ทุกคณะ
					สร้างเครือข่ายมหาวิทยาลัย และองค์กรที่มีความร่วมมือใน กลุ่มประเทศอาเซียนบวกหก ให้ครบถ้วน เน้นความเข้มแข็ง ของความร่วมมือ จริงใจ และ มีกิจกรรมอันเป็นประโยชน์ ร่วมกัน	โครงการสร้างเครือข่าย ความร่วมมือกับ มหาวิทยาลัยและองค์กร ในกลุ่มประเทศอาเซียน บวกหก	รองฯวีระพล รองฯนิคม, ทุก คณะ

ภารกิจ	เป้าประสงค์	ตัวชี้วัด	หน่วยนับ	ค่าเป้าหมาย ๖๐	กลยุทธ์	โครงการ-กิจกรรม (ปีงบประมาณ ๒๕๖๐)	ผู้รับผิดชอบ
					ส่งเสริมและสนับสนุนการเข้าร่วมกิจกรรมที่จะพัฒนาศักยภาพของนักศึกษาและบุคลากร โดยเน้นให้เกิดการเรียนรู้ระหว่างประเทศ การแลกเปลี่ยนองค์ความรู้ ตลอดจนจนสามารถพัฒนาความรู้ความสามารถสู่ระดับสากล (Global Scholar) โดยการแลกเปลี่ยนนักศึกษาและบุคลากรไทยในทุกระดับกับต่างประเทศ	โครงการแลกเปลี่ยนนักศึกษาและพัฒนาศักยภาพของนักศึกษาเพื่อการเรียนรู้ระหว่างประเทศ ร่วมกับนักศึกษามหาวิทยาลัยในประเทศอาเซียน	รองฯวีระพล รองฯนิคม, ทุก คณะ
						โครงการแลกเปลี่ยนบุคลากรและพัฒนาศักยภาพของบุคลากรเพื่อการเรียนรู้ระหว่างประเทศ ร่วมกับมหาวิทยาลัยในประเทศอาเซียน	กองการเจ้าหน้าที่ งานพัฒนา บุคลากร กองวิเทศสัมพันธ์ คณะ/สำนัก

ภารกิจ	เป้าประสงค์	ตัวชี้วัด	หน่วยนับ	ค่าเป้าหมาย ๖๐	กลยุทธ์	โครงการ-กิจกรรม (ปีงบประมาณ ๒๕๖๐)	ผู้รับผิดชอบ
					พัฒนาช่องทางสื่อสารของมหาวิทยาลัยให้อยู่ในระดับมาตรฐานสากล	โครงการปรับปรุงโครงสร้างพื้นฐานและพัฒนาสื่อประชาสัมพันธ์เพื่อรองรับความเป็นนานาชาติ	รองบริหาร, รองต่างประเทศ งานประชาสัมพันธ์ ,ศูนย์เทคโนโลยีสารสนเทศ
					การจัดระบบการดูแลอาจารย์ นักศึกษา นักวิชาการต่างชาติ ที่ครอบคลุมการให้บริการทุกด้าน เช่น ที่พักที่ดี สะอาด เหมาะสม แก่นักศึกษา และผู้มาเยือนจากต่างชาติ		
					เข้าร่วมการจัดอันดับในโครงการต่างๆ ในระดับนานาชาติ		

แผนปฏิบัติการมหาวิทยาลัยแม่โจ้ ประจำปีงบประมาณ พ.ศ. ๒๕๖๐

สอดคล้องกับยุทธศาสตร์ชาติ ๒๐ ปี: ประเด็นยุทธศาสตร์ที่ ๑ “ความมั่นคง”

สอดคล้องกับแผนพัฒนาเศรษฐกิจและสังคมแห่งชาติฉบับที่ ๑๒: ประเด็นยุทธศาสตร์ ๕ “ความมั่นคง”

สอดคล้องกับเป้าหมายหลักของแผนที่: ๔ “ศักยภาพในการพัฒนามหาวิทยาลัยอย่างยั่งยืน (Sustainability)”

ประเด็นยุทธศาสตร์ ๘ การบริหารทรัพย์สินและต้นทุนการผลิต

เจ้าภาพหลัก: (๑) รองอธิการบดี (ผศ.ดร.กชพร ศิริโกคากิจ) (๒) ผู้ช่วยอธิการบดีที่รับผิดชอบด้านการบริหารทรัพย์สินและหน่วยงานวิสาหกิจ

หน่วยงานสนับสนุนที่เกี่ยวข้อง: กองคลัง กองแผนงาน สำนักงานบริหารทรัพย์สิน และหน่วยงานวิสาหกิจต่างๆ

ภารกิจ	เป้าประสงค์	ตัวชี้วัด	หน่วยนับ	ค่าเป้าหมาย ๖๐	กลยุทธ์	โครงการ-กิจกรรม (ปีงบประมาณ ๒๕๖๐)	ผู้รับผิดชอบ
๑. ภารกิจพื้นฐาน							
๑.๑ พัฒนางานเดิม							
	เป้าประสงค์ ๑๑ มหาวิทยาลัยแห่งชีวิตที่ มีความมั่นคงทางการเงิน และเติบโตอย่างยั่งยืน	๘.๑ ระดับความสำเร็จ ของการพัฒนาระบบ สารสนเทศเพื่อการ บริหารจัดการ ทรัพย์สินและการคลัง	ระดับ	๓	พัฒนาระบบสารสนเทศในการบริหารทรัพย์สิน และการเงิน ให้สมบูรณ์ ถูกต้อง และเป็นปัจจุบัน	โครงการพัฒนาระบบสารสนเทศ เพื่อการบริหารจัดการทรัพย์สิน และการคลัง	รองฯกชพร รอง ฯ ทองเสียน กองคลัง ศูนย์ IT สำนักงาน ทรัพย์สิน

ภารกิจ	เป้าประสงค์	ตัวชี้วัด	หน่วยนับ	ค่าเป้าหมาย ๖๐	กลยุทธ์	โครงการ-กิจกรรม (ปีงบประมาณ ๒๕๖๐)	ผู้รับผิดชอบ
		๘.๒ จำนวนระบบ ระเบียบ และข้อบังคับ เพื่อการบริหาร ทรัพย์สิน และการคลัง ที่ได้รับการปรับปรุง	เรื่อง	๕	ทบทวนโครงสร้าง ระบบ ระเบียบ และข้อบังคับ เพื่อการบริหารทรัพย์สิน และการคลัง อย่างมี ประสิทธิภาพ	โครงการทบทวนระบบ ระเบียบ และข้อบังคับ เพื่อการบริหาร ทรัพย์สิน และการคลังอย่างมี ประสิทธิภาพ	รองฯกชพร กองคลัง สำนักงา นทรัพย์สิน
					ปรับปรุงระบบการบริหารจัดการพื้นที่เพื่อการ ใช้ประโยชน์สูงสุดและรองรับการแสวงหารายได้		
					ปรับระบบการทำงานของหน่วยงานและ บุคลากรที่ทำงานด้านทรัพย์สิน ให้เป็นต้นแบบ ในการบริหารทรัพย์สินอย่างมีประสิทธิภาพ เช่น ตระหนักถึงความสำคัญของการแสวงหารายได้ ตระหนักเรื่องต้นทุน การประหยัด และการ ให้บริการเพื่อสนับสนุนการสร้างรายได้	โครงการสัมมนาเครือข่ายรอง อธิการบดีด้านการคลังและทรัพย์สิน มหาวิทยาลัยของรัฐแห่ง ประเทศไทย (ทรคท.)ครั้งที่ ๓/๒๕๕๙	รองฯกชพร /กอง คลัง
					พัฒนาบุคลากรที่ปฏิบัติงานด้าน คลัง พัสดุ ให้ เกิดทักษะในวิชาชีพ และบุคลากรที่ปฏิบัติงาน ด้านทรัพย์สินให้มีความเป็นมืออาชีพ	โครงการพัฒนาบุคลากรที่ ปฏิบัติงานด้าน คลัง พัสดุ ให้เกิด ทักษะในวิชาชีพ และบุคลากรที่ ปฏิบัติงานด้านทรัพย์สินให้มีความ เป็นมืออาชีพ	รองฯกชพร กองคลัง สำนักงา นทรัพย์สิน

ภารกิจ	เป้าประสงค์	ตัวชี้วัด	หน่วยนับ	ค่าเป้าหมาย ๖๐	กลยุทธ์	โครงการ-กิจกรรม (ปีงบประมาณ ๒๕๖๐)	ผู้รับผิดชอบ
					<p>จ้างมืออาชีพในการบริหารทรัพย์สิน โดยกำหนด TOR ให้เหมาะสม</p> <p>สร้างสำนักเกี่ยวต้นทุนและการใช้จ่ายให้แก่บุคลากร</p>		
		๘.๓ ระดับความสำเร็จของการพัฒนา Product & Service เพื่อสร้าง MJU Brand ให้เกิดสร้างรายได้ให้แก่ชุมชน และมหาวิทยาลัย	ระดับ	๓	<p>บริหารจัดการ Product & Service เป็นระบบ เพื่อสร้าง MJU Brand ให้เกิดสร้างรายได้ให้แก่ชุมชน และมหาวิทยาลัย</p> <p>เพิ่มช่องทางการแสวงหารายได้จากทรัพย์สิน และองค์ความรู้</p> <p>ปรับการบริหารงบประมาณ และ นโยบายเงินรายได้ และสร้างแรงจูงใจสำหรับหน่วยงานที่สามารถมีเงินเหลือจ่าย และแสวงหาเงินรายได้จากองค์ความรู้ และผลประโยชน์อื่นๆ เพื่อให้เกิดการพึ่งพาตนเอง</p> <p>พัฒนาระบบการจัดการทรัพย์สินทางปัญญา ทั้งด้านบุคลากรและหน่วยงานที่รับผิดชอบ เพื่อสร้างรายได้จากทรัพย์สินทางปัญญา</p>	<p>โครงการบริหารจัดการ Product & Service MJU Brands</p> <p>ปรับการบริหารงบประมาณ และ นโยบายเงินรายได้</p> <p>โครงการพัฒนาระบบการจัดการทรัพย์สินทางปัญญา ทั้งด้านบุคลากรและหน่วยงานที่รับผิดชอบต่อสร้างรายได้จากทรัพย์สินทางปัญญา</p>	<p>รองฯ กชพร รองฯ ศิริพร สำนักงานทรัพย์สิน UBI</p> <p>รองฯกชพร รองฯทองเสียน กองแผนงาน กองคลัง</p> <p>รองฯกชพร รองฯ ศิริพร UBI สำนักวิจัย</p>

แผนปฏิบัติการมหาวิทยาลัยแม่โจ้ ประจำปีงบประมาณ พ.ศ. ๒๕๖๐

สอดคล้องกับยุทธศาสตร์ชาติ ๒๐ ปี: ประเด็นยุทธศาสตร์ที่ ๓ “การพัฒนาและเสริมสร้างศักยภาพคน”

สอดคล้องกับแผนพัฒนาเศรษฐกิจและสังคมแห่งชาติฉบับที่ ๑๒: ประเด็นยุทธศาสตร์ ๑ “การเสริมสร้างและพัฒนาศักยภาพทุนมนุษย์”

สอดคล้องกับเป้าหมายหลักของแผนที่ ๔ “ศักยภาพในการพัฒนามหาวิทยาลัยอย่างยั่งยืน (Sustainability)”

ประเด็นยุทธศาสตร์ ๙ ทวีพยากรบุคคล

เจ้าภาพหลัก: (๑) ผู้ช่วยอธิการบดีที่รับผิดชอบด้านการพัฒนาบุคลากร

หน่วยงานสนับสนุนที่เกี่ยวข้อง: กองการเจ้าหน้าที่

ภารกิจ	เป้าประสงค์	ตัวชี้วัด	หน่วยนับ	ค่าเป้าหมาย	กลยุทธ์	โครงการ-กิจกรรม	ผู้รับผิดชอบ
				๖๐			
๑. ภารกิจพื้นฐาน							
๑.๑ พัฒนา							
	เป้าประสงค์ ๑๒ มหาวิทยาลัยมีบุคลากร ที่มีศักยภาพสอดคล้อง กับการมุ่งสู่ University ๔.๐	๙.๑ ความสำเร็จของ แผนพัฒนาบุคลากร	ระดับ	๕	ปรับเปลี่ยนกระบวนการทำงานให้ เหมาะสมกับการเป็นมหาวิทยาลัยใน กำกับ สร้างความศรัทธา ความเชื่อมั่น ให้บุคลากรต้องการเข้ามามีส่วนร่วมใน การพัฒนาองค์กรอย่างเต็มกำลัง ความสามารถ มีความตื่นตัว ทำงาน เชิงรุก มีค่านิยมหลักขององค์กรร่วมกัน และทำงานอย่างมีความสุข	โครงการ/กิจกรรมตาม แผนพัฒนาบุคลากรมหาวิทยาลัย แม่โจ้	ผช.ด้านพัฒนาบุคลากร กองการเจ้าหน้าที่

ภารกิจ	เป้าประสงค์	ตัวชี้วัด	หน่วยนับ	ค่าเป้าหมาย ๖๐	กลยุทธ์	โครงการ-กิจกรรม	ผู้รับผิดชอบ
					พัฒนาบุคลากรให้มีสมรรถนะ (Competency) มีจิตบริการ (Service mind) และทำงานได้หลายหน้าที่ (Multi-functional)		
					จัดระบบการพัฒนาบุคลากรที่คำนึงถึงผลลัพธ์ มุ่งเน้นผลงานเชิงยุทธศาสตร์ (Strategic) และเน้นผลลัพธ์สุดท้ายที่ต้องส่งมอบ (Deliverables & Value added activities)		
					ยึดหลักการ (Principle Based) และประยุกต์ใช้หลักการให้สอดคล้องกับความจำเป็นของบุคคลและสถานการณ์		
					จัดโครงสร้างการบริหารโดยยึดบทบาทการบริหารทรัพยากรบุคคลเป็นหลัก (Role Based)		
					กระจาย/มอบอำนาจและเน้นความแตกต่าง (Decentralization, Differentiation and Customization)		

ภารกิจ	เป้าประสงค์	ตัวชี้วัด	หน่วยนับ	ค่าเป้าหมาย ๖๐	กลยุทธ์	โครงการ-กิจกรรม	ผู้รับผิดชอบ
					การบริหารทรัพยากรบุคคลเชื่อมโยงและสนับสนุนให้หน่วยงานบรรลุเป้าหมายความสำเร็จ (Alignment)	โครงการรณรงค์และสื่อสารองค์กรเพื่อสร้างพลังและการมีส่วนร่วมในการพัฒนามหาวิทยาลัย	ผช.ด้านพัฒนาบุคลากร กองการเจ้าหน้าที่ งานประชาสัมพันธ์
					พัฒนาระบบการประเมินคุณภาพการปฏิบัติงานบุคลากรที่โปร่งใสและเป็นธรรม	ทบทวนระบบการประเมินผลและพัฒนาบุคลากรให้มุ่งเน้นผลลัพธ์เชิงยุทธศาสตร์	รองยุทธศาสตร์ ผช.ด้านพัฒนาบุคลากร กองการเจ้าหน้าที่
					สร้างพลังพลเมืองที่ดีทั้งนักศึกษาและบุคลากร (บุคลากรเป็นแบบอย่างแก่นักศึกษา) ให้มีความรับผิดชอบต่อสังคม สิ่งแวดล้อม มีวินัย มีมารยาท และเคารพกติกา	โครงการเชิดชูเกียรติบุคลากรแม่ใจต้นแบบ	ผช.ด้านพัฒนาบุคลากร กองการเจ้าหน้าที่
		๙.๒ สัดส่วนบุคลากรสายวิชาการต่อสายสนับสนุน	สัดส่วน	๑ : ๑.๖๐	พัฒนาแผนอัตรากำลังและจัดระบบบริหารงานบุคคลให้สอดคล้องกับโครงสร้างและภาระหน้าที่ของหน่วยงานให้เกิดความกระชับ คล่องตัว เกื้อยอัตรากำลังให้เหมาะสม ลดหน่วยงานและตำแหน่งที่ไม่จำเป็น (Lean)	โครงการทบทวนโครงสร้างและแผนอัตรากำลังให้เหมาะสมกับการเป็นมหาวิทยาลัยในกำกับ	ผช.ด้านพัฒนาบุคลากร กองการเจ้าหน้าที่ กองแผนงาน

ภารกิจ	เป้าประสงค์	ตัวชี้วัด	หน่วยนับ	ค่าเป้าหมาย ๖๐	กลยุทธ์	โครงการ-กิจกรรม	ผู้รับผิดชอบ
		๙.๓ ร้อยละของอาจารย์ ระดับปริญญาโทที่ไป ศึกษาต่อระดับปริญญาเอก	ร้อยละ	๑๐ (๒๓/ คน)			
		๙.๔ ร้อยละของอาจารย์ ที่ยื่นขอกำหนดตำแหน่ง ทางวิชาการที่สูงขึ้น	ร้อยละ	๒๐			

แผนปฏิบัติการมหาวิทยาลัยแม่โจ้ ประจำปีงบประมาณ พ.ศ. ๒๕๖๐

สอดคล้องกับยุทธศาสตร์ชาติ ๒๐ ปี: ประเด็นยุทธศาสตร์ที่ ๕ “การสร้างการเติบโตบนคุณภาพชีวิตที่เป็นมิตรต่อสิ่งแวดล้อม”

สอดคล้องกับแผนพัฒนาเศรษฐกิจและสังคมแห่งชาติฉบับที่ ๑๒: ประเด็นยุทธศาสตร์ ๔ “การเติบโตที่เป็นมิตรกับสิ่งแวดล้อมเพื่อการพัฒนาอย่างยั่งยืน”

สอดคล้องกับเป้าหมายหลักของแผนที่ ๔ “ศักยภาพในการพัฒนามหาวิทยาลัยอย่างยั่งยืน (Sustainability)”

ประเด็นยุทธศาสตร์ ๑๐ การมุ่งสู่มหาวิทยาลัยเชิงนิเวศ (GO Eco U)

เจ้าภาพหลัก: (๑) รองอธิการบดี(ผศ.ดร.ทองเลี่ยน บัวจุม, อ.อภิชาติ สอนคำทอง) (๒) ผู้ช่วยอธิการบดีฝ่ายกายภาพ

หน่วยงานสนับสนุนที่เกี่ยวข้อง: กองแผนงาน กองอาคารและสถานที่ กองสวัสดิการ

ภารกิจ	เป้าประสงค์	ตัวชี้วัด	หน่วย นับ	ค่าเป้าหมาย ๖๐	กลยุทธ์	โครงการ-กิจกรรม (ปีงบประมาณ ๒๕๖๐)	ผู้รับผิดชอบ
ภารกิจยุทธศาสตร์							
	เป้าประสงค์ ๑๓ มหาวิทยาลัยแห่งชีวิตที่เป็นมิตรกับสิ่งแวดล้อม	๑๐.๑ ระดับความสำเร็จของยุทธศาสตร์การพัฒนามหาวิทยาลัยระยะ ๑๕ ปี (พ.ศ. ๒๕๕๕-๒๕๖๙)	ระดับ	๓.๒๕	จัดทำผังแม่บท และปรับปรุงโครงสร้างพื้นฐานให้เป็นมิตรกับสิ่งแวดล้อมตามหลักเกณฑ์ Green University Ranking ทั้งด้านกายภาพ ลดขยะลดมลพิษ ลดการใช้พลังงานฟอสซิล และระบบขนส่งที่เป็นมิตรกับสิ่งแวดล้อม	โครงการจัดทำผังแม่บทและปรับปรุงโครงสร้างทางกายภาพสู่ Green University	รองฯ อภิชาติ คณะกรรมการผังแม่บท กองอาคารและสถานที่

ภารกิจ	เป้าประสงค์	ตัวชี้วัด	หน่วย นับ	ค่าเป้าหมาย ๖๐	กลยุทธ์	โครงการ-กิจกรรม (ปีงบประมาณ ๒๕๖๐)	ผู้รับผิดชอบ
						โครงการขับเคลื่อน มหาวิทยาลัยสู่ Green & Sustainable University	รองอธิการบดี รองฯทองเลี่ยน คณะสถาปัตยกรรมศาสตร์ กองแผนงาน
						โครงการจัดการโรงขยะ ขนาดใหญ่เพื่อสนับสนุน การผลิตอาหารระบบ	ศูนย์วิจัยและพัฒนา ไส้เดือนดิน
						โครงการบริหารจัดการขยะ ด้วยหลักการ ๓Rs	รองฯกายภาพ กก.ผังแม่บท กองอาคารฯ
					บูรณาการทุกพันธกิจของ มหาวิทยาลัยให้สอดคล้อง และร่วมขับเคลื่อน ยุทธศาสตร์ GO. Eco. U. ด้วยกลไกทั้งด้านการ บริหารและงบประมาณ	โครงการกำกับ ติดตาม และประเมินผลการ ดำเนินงานตามยุทธศาสตร์ การพัฒนามหาวิทยาลัย ระยะ ๑๕ ปี	รองฯยุทธศาสตร์ กองแผนงาน

ภารกิจ	เป้าประสงค์	ตัวชี้วัด	หน่วย นับ	ค่าเป้าหมาย ๖๐	กลยุทธ์	โครงการ-กิจกรรม (ปีงบประมาณ ๒๕๖๐)	ผู้รับผิดชอบ
					ปรับปรุงสภาพแวดล้อม เพื่อสร้างบรรยากาศแห่ง การเรียนรู้ เช่น ห้องเรียน กลางแจ้ง พื้นที่นันทนาการ Thinking space ห้องเรียน เสมือนจริง ฯลฯ	โครงการจัดตั้งศูนย์ อำนาจการรักษาความ ปลอดภัย การสื่อสาร การจราจร และบรรเทาภัย พิบัติ	รองฯอภิชาติ กองสวัสดิการ กองอาคารฯ
					สร้างจิตสำนึกที่ดี เคารพ รัก และเป็นมิตรกับ สิ่งแวดล้อม ตามนโยบาย มหาวิทยาลัยแห่งชีวิต แก่ นักศึกษา บุคลากร และ ชุมชน	โครงการปรับปรุง สภาพแวดล้อมเพื่อสร้าง บรรยากาศแห่งการเรียนรู้	รองฯอภิชาติ ก.ก.ฝั่งแม่บท กองอาคารฯ
					บูรณาการองค์ความรู้สู่ ชุมชน เพื่อสร้างต้นแบบ ชุมชนเชิงนิเวศ ที่มีการ พัฒนาอย่างยั่งยืน อุดม ด้วยดิน น้ำ ป่า ปัญญา และอาชีพ		

ภารกิจ	เป้าประสงค์	ตัวชี้วัด	หน่วย นับ	ค่าเป้าหมาย ๖๐	กลยุทธ์	โครงการ-กิจกรรม (ปีงบประมาณ ๒๕๖๐)	ผู้รับผิดชอบ
		๑๐.๒ ค่าคะแนนเฉลี่ย การประเมินการอนุรักษ์ พลังงานของมหาวิทยาลัย	คะแนน	๓	รณรงค์การใช้ทรัพยากรให้เกิด ประสิทธิภาพสูงสุด (ลดการใช้ พลังงาน/อาคารประหยัด พลังงาน)	โครงการรณรงค์การใช้ ทรัพยากรให้เกิดประสิทธิภาพ สูงสุด (ลดการใช้พลังงาน/ อาคารประหยัดพลังงาน)	รองกายภาพ กอง อาคารสถานที่
		๑๐.๓ ผลการจัด อันดับ Green University ที่สูงขึ้น อย่างต่อเนื่อง	อันดับที่ (ของ ประเทศ)	๙	ส่งเสริมหน่วยงานภายใน ให้พัฒนาสู่ Green Office	โครงการพัฒนาอาคาร ต้นแบบสำนักงานสีเขียว (Green office)	คณะเศรษฐศาสตร์/ แม่ใจ-ชุมพร/สนอ.
						โครงการสนับสนุน หน่วยงานภายในสู่ Green Office	รองอธิการบดี กองอาคารและ สถานที่

สรุปแผนปฏิบัติการมหาวิทยาลัยแม่โจ้ ประจำปีงบประมาณ พ.ศ. ๒๕๖๐

ประเด็นยุทธศาสตร์	เป้าประสงค์	ตัวชี้วัด	กลยุทธ์
๑.ธรรมาภิบาลมหาวิทยาลัย	๑	๓	๔
๒.การบริหารมหาวิทยาลัยในกำกับ	๑	๓	๔
๓.การผลิตบัณฑิต หลักสูตร และการพัฒนานักศึกษา	๒	๑๑	๑๖
๔.การวิจัยเพื่อสังคม	๑	๙	๘
๕.การบริการวิชาการเพื่อชุมชนสังคม	๒	๕	๑๑
๖.ทำนุบำรุงศิลปวัฒนธรรม	๑	๑	๕
๗.ความเป็นนานาชาติ	๒	๓	๑๖
๘.บริหารทรัพย์สิน และต้นทุนการผลิต	๑	๓	๑๑
๙.ทรัพยากรบุคคล	๑	๔	๑๐
๑๐.มหาวิทยาลัยเชิงนิเวศ	๑	๓	๖
รวม	๑๓	๔๙	๙๑

งานหนัก
ใจดีและสะอาด
จ.ม.ส.

มหาวิทยาลัยแม่โจ้ : Maejo University

63 หมู่ 4 ต.หนองหาร อ.สันทราย จ.เชียงใหม่ 50290

โทรศัพท์ : 0 5387 3000 โทรสาร : 0 5387 3015

63 Moo 4 Nonghan Sub-District,

Sansai District, Chiangmai 50290

Tel. : 66 5387 3000 Fax. : 66 5387 3015